夕刊
京城日報
編輯兼發行人　德田林（？）　印刷人　神永（？）
京城府太平通一丁目三十一番地　發行所　合資會社京城日報社
定價　一部　（？）

寄贈　13.10.24　帝國圖書館

既に廿五粁に迫る
廣東陥落あと一晝夜
我進撃は一日平均二十キロ

【ロンドン特電廿日發】廿日デーリー・テレグラフの香港特電によれば、南支上陸の日本軍は一日平均約廿粁の快速進撃により既に廣東まで廿五粁の地點に迫つてゐるが、軍事専門家の見るところでは廣東陥落は後一晝夜でないかといはれてゐる

【東京電話】大本營海軍報道部二十一日午前九時十五分公表＝海軍飛行機の偵察によれば十月二十日午後五時増城西方陣地に據る敵は混亂に陥り潰走しつゝあり、海軍航空隊は全力を擧げてこれを攻撃中、我が上陸軍の有力部隊は敵を追撃し同時刻石橋墟（廣東東方約九里）附近を廣東に向け急進しつゝあるを認む

東岳廟占領

【李店舗廿日同盟】廿日午後四時佐野、岩崎兩部隊は浠水東岸の堅固な陣地、陳家衝に到着、一方多數なる敵の大逆襲を敢行した岩松部隊は廿日浠水東岸最後の據點東岳廟を北方より肉迫してこれを占領、更に浠水對岸の要衝を穫いて占領した

大冶縣城を陥る
鐵山工廠をも占領す

【汪徳二十一日同盟】大冶西方地區を迂回し頑強に抵抗する敵正面を奇襲した石本、末次、秋富などの諸部隊は對岸金湖附近より突入せる一部と相呼應し廿一日未明大冶縣城を占領した、なほ平田、田中、長島諸部隊は敵を急追し大冶西方地區を疾驅し午後六時大冶鐵山を占領した（寫眞＝大冶の獅子山鐵區）

中支軍發表

【南京二十一日同盟】中支軍二十一日午前十時發表＝大冶西方地區を猛進せる我が諸部隊は昨二十日午後六時早くも大冶鐵山工廠を占領し、引續き戦果を擴張中なり

軍政兩部間の軋轢益々激化

【香港二十日同盟】確報によれば我が軍の廣東攻略間近に迫つた今日廣東省軍政兩部間の軋轢は益々激化するに至り省主席の呉鐵城、廣東市長曾養甫等は敗戰の責任を余漢謀等軍部に負はせこれを非難攻撃してゐるといはれる、これに對して一方共産黨側ではかゝる内紛激化により事態收拾つかぬ状態では最早や廣東防衛を放棄する他なしとして專ら速かに日本軍に明渡し然る後遊撃戰によつて日本軍の後方攪亂をなすべしと主張してゐるといはれる

湖沼地帶猛爆

【○○基地二十一日同盟】連日に亘つて地上部隊と協力し空からの殲滅戰を續けてゐる陸の荒鷲中尾、久保木、服部、佐藤各部隊は廿日午前から午後に亘り武漢東方湖沼地帶渡湖、武湖附近の要衝新洲、李家鋪の兩地を相次いで爆撃、服部部隊は更に漢口東部の敵根據地黄波に飛び軍事施設の猛爆撃を敢行大打撃を與へた

新洲、李家鋪、黄波の線は大別山麓及び長江北岸から破竹の進撃を續ける皇軍を阻止せんとして設けられた重要根據地で、この一線を爆破され敵は狼狽その極に達してゐる

德王に
謁見仰付けらる

【東京電話】天皇陛下には蒙古聯合委員會の友好親善のため來朝した蒙疆自治政府主席德王に對し二十一日謁見仰付けられ[illegible]

臨時例祭第四日
諸行事あすに延期

【東京電話】二十一日の靖國神社臨時例祭第四日は[illegible]東京地方暴風雨のため遊就館[illegible]行事は全部取止めになり二十二日に延期された

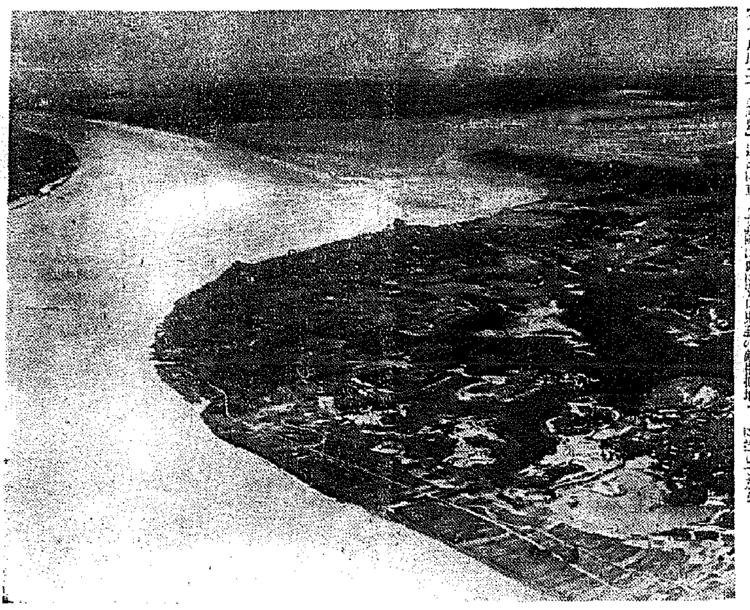

我軍の占領せる蘄水—航空便

聖戰第三段階に備へ
政府の意圖を闡明
國民の一致協力を要望

【東京電話】政府は漢口攻略後に於ける聖戰第三段階に備へて朝野國民の擧國一致態勢を愈よ鞏固にする必要を痛感し、近くこれが政府の意圖を闡明する模樣であるが今次聖戰は武漢陥落により事實上に最後の止めを刺すことになると共に、國民の時局に對する覺悟も必然的に長期建設の段階に入るべきものとされ、政府は國民一般が右の如き決意を持つことを要望すると同時に、政策問題についても既成政黨の出直しを徹底的に要望してゐるので、かゝる對支政策の一大轉換期に直面してこれが認識と決意を全國民が把握するためには出來得る限り率直に政府の時局認識を國民に披瀝してその一致協力を求むべきであるとしてその案文形式、字句などについても愼重に考慮を加へてゐる模樣である

明年度本府豫算
財務局の查定終る
新規要求額に斧鉞？

昭和十四年度總督府特別會計豫算は廿日夕刻を以て財務局の查定を終了、二十一日朝各局に查定の結果が内示されたが、總額三億二千萬圓に上る新規事業要求額は戰爭遂行に關係を有するものを除いては相當の斧鉞が加へられた模樣である

而して財務局では廿一日中に各局の復活要求を取纏め、廿二、三兩日中に最終的查定を完了、廿四日には南總督及び大野政務總監に報告說明を行ひ、廿四日夕刻には明年度本府豫算を決定、一週間中に計數整理及び豫算書の作成を終了することとなつた

よつて本月末か遲くとも來月匆々水田財務局長及び與村司計課長が携行東上、大藏省との折衝に移る段取りであるが、國に本豫算には相當削減が一般が豫想されてゐる模樣である

漢口佛租界當局
防衛演習を行ふ

【上海二十日同盟】漢口來電によれば二十日午前七時頃二時間に亘つて漢口フランス租界當局は突如租界防衛演習を舉行、四百名の陸戰隊及漢口附近に碇泊中の砲艦二隻から揚陸した陸戰隊百名と軍人を交へた居留フランス人有志義勇隊七十三名とを動員して物々しい租界警備陣を敷き迫擊砲や機關銃などを持ち出して漢口全市民の耳目を聳動せしめた

安全地帶設置
國府で同意す

【上海二十日同盟】當地に達したドイツ人側情報によれば國府の要請に應じ重慶に赴きつゝあるフランス人宣敎師ジャキノー師は先般來國府と折衝して來た漢口安全地帶設置問題は二十日遂に國府の同意するところとなつたと傳へられる

その要旨は昨年ナンジャキノー師が南市に設置せる同樣の安全地帶を漢口にも設けんとするものでその區域は日佛租界、獨ドイツ、イギリス、ロシア租界及び京漢線線路に至るまでの漢口西部支那街に及んでをり國府はこれら區域内の非武裝中立化に同意したものであるといはれる

リスアニア在住
波國人に自治權
リ政府波國に通告

【コブノ（リスアニア）特電廿日發】確實なる情報によればリスアニア政府はポーランドとの紛糾を避ける爲リスアニア在住のポーランド少數民族に自治權を與へることをポーランドに通告したと傳へられる

ホーア内相國防強化力說

【ロンドン二十日同盟】ホーア内相は二十日夜サセックス州クレ[illegible]

蘄水を完全占領

【浠水河畔にて二十一日同盟至急報】江北進撃部隊は二十一日午前十時中蘄水縣城を占領城壁高く日章旗を掲げた

【浠水河畔にて二十一日同盟】二十一日午前十時一齊に浠水を渡河した江北進撃部隊は雪崩を打つて蘄水縣城に突入、壯烈な市街戰をもつて殘敵を殲滅完全にこれを占領した

中支軍發表【南京二十一日同盟】中支軍二十一日午前十一時發表＝昨二十日浠水河畔に進出せる我軍は浠水河を渡河攻撃し本日午前十時四十分江北の要衝蘄水を占領せり

陽新鎭の西北
各高地を拔く

【軍務部二十日同盟】富水の陣地を西進する我が部隊は江岸に屹立する陣地に對して飛行隊、砲兵隊協力の下に强行進擊を續け廿日午後北村部隊は陽新鎭の北方四キロの梅嶺山（標高七八〇米）を占領で來たが北村部隊は二日朝陽新鎭西北高地張家宮（標高五八〇米）を占領、村田部隊はこの山上に阻止する敵は死物狂ひに戰を挑んだが我が猛擊を西方二キロに進出、我が猛擊をかつぎ追つて山腹に退却する敵をかつぎ陣地を占領した、かくて次々に高地を拔いて我軍は步一步西方に向け猛進中である

ブ元帥の存命
確實視さる

表月下旬モスコーに赴き全く消息を絶つた日露間紛爭の首魁、前極東軍司令官ブリュッヘル元帥は確かに最近監禁、投獄或は銃殺說まで傳へられてゐる矢先、

カー駐支英大使
蔣と會見せん
英支合作問題を討議

【香港特電廿日發】廿日上海より香港に到着したカー英國大使は、廿四日ハノイ經由で重慶に向ふが、重慶より更に漢口に赴き蔣介石と會見する豫定といはれるカー大使が右の經路をとつたのは目下の戰局風雲を避けたものであるが、我對支作戰の新展開に伴ふ新事態に備へ、まづ佛印當局と會談し更に英國支那合作問題を討議するためである、こゝに注目されるのは對ソ聯の問題で英、ソの關係は次第に險惡化してをり、この間を縫つてカー大使が如何なる對策で英國權益の擁護に努めるかは注目されてゐる（寫眞＝カー大使）

沂店方面戰況
我方に有利

【○○二十日同盟】大別山沂店方面の戰況は我が軍に有利に展開しつゝあるがこの方面の敵の遺棄死體は十八、十九二十日間のみにて三百三十に達し我軍は小銃百四十八、九十二兩團に屬するものが同地域一萬餘の兵力で[illegible]地の利を得た敵陣を支へ切れず相當兵力の增援を受けてゐる

京山を急襲
五九五高地占領

【○○基地二十日同盟】陸の荒鷲竹田部隊の○機は二十日午後一時長驅漢口西北方百三十キロの湖北省京山飛行場を急襲、地上軍事施設を爆擊、全機無事歸還した

【○○二十日同盟】平漢線方面に活動する我部隊は京漢線西北方七キロ附近の陣地を突破した、二十日午前九時には平漢線東北方三キロの五九五高地を占領した

變季八沉島を
ソ聯兵不法占領

【新京二十日同盟】去る十八日ソ聯兵が不法越境した黑河下流下倍山前面變季八沉島は十數年前より滿人苦力が自由に往來し砂金採取に從事してゐた明かな滿洲國の島嶼であるが滿洲國建國以來ソ聯軍は變季八沉島對岸に兵舍を築き、騎兵部隊を駐屯せしめ屢々滿洲國内巡邏中の國境警備隊に不法射擊を加へ滿洲國はその都度嚴重抗議を發しソ聯の反省を求めると共に同島が滿洲國領たることを明かにした

これに對しソ聯側は言を左右にして確答をなさゞるのみか康德三年三月二十一日ソ聯騎兵を以て同島を武裝占領せしめ、監視所を新設し滿洲國を威嚇する等滿洲國官憲を激昂せしめ爾來滿ソ兩國間においては右につき論爭を續けてゐたが昨年六月の乾岔子事件においてソ聯兵はソ聯領に撃退され今日に至つたものである

定例閣議

【東京電話】二十一日の定例閣議は午前十一時より首相官邸に開會、近衞首相以下全閣僚出席しまづ板垣陸相、米内海相より戰況全般について報告あり、次いで有田外相より最近の外交狀勢及びユース發表の限度について報告あり決定せる對支時局處理に關する件につき五相會議において下に陥落後の情勢に關し詳細なる報告をなし最後に末次内相、中島鐵相より今朝來の颱風被害並にこれが救濟に關し報告[illegible]

最近當地へ達した情報によれば、極東赤軍再編成になるシベリア部隊中に關らずブ元帥の助命運動が極秘裡に畫策されてゐることが分り、これによつてブ元帥の存命は意外に確實視されるに至つた助命運動に携はつてゐる將兵は何れもブ元帥の前極東軍司令官時代部下部隊に屬してゐた幹部關係をもつてをり、この成行は各方面の注目を惹いてゐる

經濟警察官制
發令廿七日頃

自由經濟から統制經濟に轉換した戰時經濟下の半島經濟界の圓滑なる發展助長策として、本府警務局では殖産局とタイアップし、五百名の警察官及び警部五十五名を增員し、各道に經濟警察を實施することになり、目下これに關する案は法制局で審議中であるが、最近審議も終了したので、二十四日の閣議で正式に決定、二十七、八日頃官制が發令されることになる

裁判所檢事局
監督官會議
廿五日から開催

本府法務局では南總督の臨席のもとに、本府法務局長が統監官となり、來る二十五日から四日間本府第一會議室で、裁判所及び檢事局監督官會議を開き、銃後に於ける司法界の强化擴充を期することになつた

西尾教育總監
南總督と懇談

入城中の西尾教育總監は二十一日午前十時本府を訪問、總督室で南總督と約一時間に亘つて懇談を遂げたが、南總督は二十一日午後六時から總督官邸に教育總監以下を招き、晩餐會を開く

人

◇島原鐵三氏（朝鮮興業常務）廿一日夜入城天眞樓

◇渡邊治人氏（九大講師）廿一日入城半島ホテル

天地玄黃

近衞首相を黨首に、擧國一致の新政黨運動。

×

二大政黨對立も、立派に理論づけられた時代がある。

×

全國的な之が第一政黨の出現にも、無論、賛成は申ますする。

×

しかし、現在の群小政黨の如きたら、その氣魄の點からも經綸の上からも、たいに如かず。

×

擧國一致は何れの時代にも必要だこと。第一政黨で革新が出來るなら、それも宜し。

×

だが、早くも既成政黨側に、解黨の手續きに躊躇ありとか。

×

双方に小乘を捨てる勇氣がなかつたら、大乘の成果など願し難し。

×

小學兒童に獻金爭ひの弊。一方、兒童のために二部教授實施の弊。為國は多事。

×

辭國一齡入よりも、那國一齡出へ！

開花三世相　【14】
村松梢風作　中一彌畫

ゆすり（三）

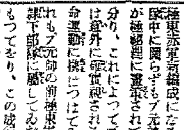

「何んだ靜江、改まつて？」

「他でもございませんが、たきのことでございます」

「瀧がどうかしたのか」

「別にどうしたといふわけでもございませんが、お兄い樣はあのたきのことをどうお考へなさいますか」

「どう思ふといつて、彼は父上の側女ではないか」

「側女なら側女らしくしてゐれば宜うございますが、近頃のたきは父上の御寵愛をよいことにして、我儘勝手な振舞ひばかりいたします。大體あの女は、以前は賤しい藝妓の師匠とやら、其のやうな者を屋敷に置きましては、家風が亂れるではございませんか」

「それはさうでもあらうが、まあ捨て置け」

「お兄い樣は男ですからさう仰しやいますが、妾はあの女が此の屋敷を我が物顏に振舞ふのを見ると腹が立つてなりませぬ」

「併し、父上のなされることだ。父上には父上のお考へもあらう。殊に母上がお亡くなりになつて後は、何彼とお淋しくもあらう。父上の御身分で、手かけの一人や二人お置きになつても不思議はあるまい」

「それは心の良い女なら何人手かけをお置きにならうと構ひませぬが、あのたきといふ女は、性質の良くない女でございますから、妾は心配するのでございます。お兄い樣は、遠からず此の稻葉家を御相續なされる御身分であらつしやいますのに、家のことを御心配なされませんか」

「心配せぬことはない。併し靜江、今の此の御時勢は、我家のことよりも、もつと大きな心配をしなければならぬことがあるのだ」

「それはどういふことでムいませう？」

「天下のことだ。此の德川の御家のことだ。德川の御世は二百五十年泰平が續いたが、去る嘉永の年に異國の黑船が渡來して以來、太平の夢は破られてしまつた。外からは外國が迫つて來る。然るに内には勤王攘夷の聲が起つて、國論が麻のやうに紛糾してゐるのだ。勿論幕臣と雖も頭腦の古いことは知つてゐる。併し幕府は天下の御政治を一任されてゐるのだ。無責任な浪士共が騷ぐやうに、無謀な攘夷を行つて此の國を亡ぼすやうなことをしてはならん。然るに長州、薩州を始め、攘夷を口實にして幕府を倒し、勤王を押し立て、己れが天下を取らうとしてゐる。天下の大亂は目前に迫つてゐるのだ。一たび戰が起れば俺なども將軍家の御馬前で命を捨てなければならぬのだ。そもそも女とは云へ大坂のことは聞いてゐるだらう、今の時勢は、武士たる者は一身一家のことは顧みてゐる時ではないのだ」

「ほんとにさう伺へば、容易ならぬ御時勢。併しお兄い樣、またお父樣とは始まらぬでせうか」

「長州と幕府との間は愈々一戰といふ所へ來てゐるさうだ、何時合戰にならぬとも限らぬのだ」

「まあ、そんなことになつたならどう致しませう」

靜江は急に顏を曇らせた。

そこへ一人の若黨がやつて來て、

「殿下の方から」

「若殿樣にお目に掛り度いと申されるお仁が參つて居ります」

心臟　高熱　惡疫

心臟辨膜症　腦貧血　狹心症　動悸　喘息　息切
肺炎　產褥熱　腎臟炎　猩紅熱　肋膜炎　結核熱
チフス　赤痢　コレラ　疫痢　腸炎　中毒

最高の救急治病薬
アポセーフ
强心　殺菌　解熱　解毒　消炎　内服劑

本劑獨自の誇るべき五大作用と效果

◉心臟を强化し病源菌を殺滅し高熱及び炎症を解消し細胞毒素を排出し全身の抵抗力を高むることは急性或は重症疾患治療の要諦たり。

◉而も一劑にして叙上の各作用を併有する藥劑は治療界の懸案的要望なりしが、アポセーフは遂に是等の懸案を解決し今や臨床醫大家及實驗者より賞讃と感謝の辭を浴びつゝあり。

◉アポセーフは內服によりて强心、殺菌、解毒、解熱、消炎の五大作用を發揮し其の確效は化學的藥劑の企及し得ざるものあり、これ本劑は古來其の效力全く神祕的なりと賞讃せらるる高貴皇漢藥精の一大集成なるが故なり。

◉卽ち本劑の服用により全身細胞は淸掃除毒せられ白血球の增加、喰菌作用の旺盛化、全身の賦活によりて迅速且つ適確に其の誇るべき獨自の效力を發揚す。

◉これらの獨自作用は、本劑特有の臟器ホルモンの賦活作用、强力なる强心作用、免疫體產生增進作用、胆汁色素の染色殺菌作用、グルタチオンによる排毒作用の綜合結果に因るものなるが故にアポセーフが眞に理想的救急治療劑として確效ある所以なり。

本劑は毫も副作用なく乳兒、小兒にも適し他藥との併用差支なし。

TRADE MARK

價　額
大人一日分　小兒約二日半分　乳兒約五日分　一・五五入　金三圓八十錢
大人二日分　小兒約五日分　乳兒約十日分　三・〇五入　金七圓五十錢

發賣元　大阪市　株式會社高橋盛大堂製藥所　振替大阪六六八番

◉全國各藥店百貨店に販賣す

民間の囑託保護司に 奏任待遇の恩命

光榮に輝く全鮮の十八氏

けふ在城七氏に傳達式擧行

昨年十二月朝鮮にも思想犯保護觀察制度が設けられ、日本精神に目醒めた轉向者の教化指導機關として活動し、之がため短日月ではあるが、指導者も轉向者も打つて一丸となり、思想國防戰の勇士となつて銃後半島に明朗な活躍を續け各方面から保護觀察陣營の强化を囑望されてゐる折柄、長き遍りより奉仕的に活動してゐる民間側から選ばれた囑託保護司に對し、奏任官待遇の恩命を拜した、深く感激した宮本本府法務局長は優秀的精神から轉向者のため働いてゐる民間側の保護司を嚴重銓衡の結果功績顯著なる人々を全鮮から十八名選び、御沙汰の主旨を拜し、奏任官待遇の辭令を交付することゝなり、その中京城府內から光榮に浴した人々を中心に七名に對し二十一日午前十時から本府法務局長室で嚴かに辭令傳達式を擧行した、先づ別項の如き、宮本法務局長からの挨拶があり、之に對し光榮の人々を代表し、龍山工作會社々長田川常治郎氏から感激に滿ちた答辭があり、午前十時四十分閉會した、なほ各保護觀察所でもそれ／＼傳達式を行つた【寫眞はその傳達式】

光榮の十八氏

京城私立セブランス聯合醫學專門學校長　吳兢善
漢城銀行取締役兼同行京城支店支配人　張友植
百貨店株式會社丁子屋商店社長　小林源六
龍山工作株式會社々長　田川常治郎
京城東大門金融組合長兼京城東部隣保館長　李康爀
酒類醸造業　韓萬熙
農業（忠南江景邑町）　西島寅吉
無職　近藤範治
朝鮮窒素肥料取締役興南工場長　白石宗城
海運業貿易業　夏目十郎兵衞
酒類醸造業　金琪宅
朝鮮新聞海州支局長　進　貫一
日本殖産工業株式會社社員　瀬富勇登
貿易商商工會議所副會頭　中込精一
朝鮮時報支局長　上田潤雄
辯護士　滕順九
同　宋和權
同　姜完善

無上の光榮 在城七氏語る

丁子屋社長　小林源六氏談

小林源六氏は語る「有難いことにして貰ひ、何んと云つてよいか判らない程の感激です、私の家は親父の代から社會事業に盡すことになつてゐますから、伜の勝三郎と協力して微力ながら御主旨に副ふ覺悟であります」

セブランス聯合醫專校長　吳兢善氏

セブランスの他京城保育園或ひは京城養老園等の社會事業にも關係致してをりまして、保護觀察司を囑託されまして早や一年、御恩命を拜して責任の重大を思ひ將來とも保護觀察の仕事の發展に一層努力、御鴻恩の萬分の一にも報え奉りたいと存じてゐます

龍山工作社長　田川常治郎氏

保護觀察司を囑託されましたものゝ、どう云ふ仕事か方角もわからず、受持つた三人の人についても時々觀察所に出て御話する位で何程の成績もあげ得なかつたのに、只今また御恩命を拜し愈々責務の重大を感じます、たゞ恐縮感激に堪へず、上司の御指導によつて一層職責を全うしたいと思ふのみであります

漢城銀行取締役　張友植氏語る

此の朝鮮では民間で奏任待遇を受ける者は中樞院參議以外にはありませんが、中樞院には目下のところ內地人はありません今度保護觀察司の新しい官制によつて內鮮一體の奏任待遇囑託保護司の任命を見るに至りましたことは無上の光榮と存じ、聖恩にたゞ恐懼感激致す次第で、今後層一層努力致しまして、職務に盡したいと存じてゐます、これが聖恩に報じ奉る所以であると思ひます

東大門金融組合長　李康爀氏

去年保護觀察司に任命せられましてから受持つた六名の轉向者は、思想の點は勿論心配ありませんが、職業の問題も漸く成績があがり喜んでゐましたところ今回はからずも有難い御任命を頂き喜びに堪へず一層使命を全うして生涯を通じて努力致したいと思ひます、なほ皆樣の御鞭撻を願ふ次第で、東部隣保館長その他の教化事業にも從事してゐます關係上、益々責任を感じ努力を誓ふ次第です

京城府會議員　韓萬熙氏

何等盡すところもなくして此の御恩典に浴するは無上の光榮であり、今後の責務の重大を痛感するものであります、時局柄轉向者も目醒めて益々內鮮一體堅實な道を步み、滿洲事變を契機とし殊に今次事變に於ては國防獻金下以下の御愛護の御施げをもちまして轉向者一同立派な報國の實をあげてをります、むしろ民間の我々として何等お盡しする譯なく、申譯なく思つてゐるところ、頭る光榮に浴し此の機會に一層覺悟を固め、微力ながら退所者の善導に努力致したいと存じます

忠南江景農業　西島寅吉氏

昨年七月だつたか、此の制度創設と同時に保護觀察司を囑託され、まだ本當に充分の活動も出來ぬ間に意外にも官職も何もない一野人の身として御恩命にあづかり、驚喜恐縮に感じてゐます、此の上は粉骨碎身御奉公の誠を致し一層聖恩に報い奉るべく努力致したい覺悟でございます

空前の榮譽に 唯恐懼の極み

宮本法務局長語る

一昨年十二月思想犯保護觀察制度が朝鮮に實施せられて以來早くも二年近くを經過したが、本制度は其の究極の目的とする所は單なる再犯防止と云ふことに止まらず思想犯人の教化即ち思想犯人を指導誘掖し之をして國民としての正道に復歸せしめ忠良なる皇國臣民として積極的に國家社會に奉仕せしむることに在るのであるから、實に近時國際相剋の舞臺に於て特に深刻と爲りつゝある思想國防策の一部門であると謂ふべきであり、殊に現時局下に於て正に我が國防戰線の主要なる一翼を擔當するものであり此の意味に於て特に重視せらるべきものである、而して全鮮保護觀察所は開設以來職員一同燃ゆるが如き熱誠と堅忍不拔の意思とを以て此の目的に向ひて全力を傾注して活動を續け、殊に支那事變勃發以來之を契機として其の活動を一層强化充實し思想國防に獻身的努力を致し其の間囑託保護司並に社會各方面各位の格別なる理解と協力援助とを得たので着々其の效果を收め保護觀察の對象者にして思想の轉向を示す者が續出するに至つたのみならず（本制度創始以來本年八月末日迄轉向者及準轉向者は總受理人員に對する九割三分）彼等は克く此の時局を認識し愛國的銃後活動に目覺しき奉仕を爲して皇國臣民としての赤誠を披瀝し彼等の思想轉向は更に鞏固化せられ、遂に全鮮轉向者等は自發的に國家總動員運動への積極的奉仕團力を一層强化徹底せしむると共に積極的に思想國防戰線に活動して防共國策の遂行に寄與し且顯る實踐活動を通じて彼等の自主的社會復歸を促進すると謂ふ目的の下に時局對應全鮮思想報國聯盟の結成を見るに至つた次第である又其の生活狀況を觀ても本制度創始以來本年七月末日迄の受理總人員に對する約八割三分は既に就職してゐる狀況である、惟ふに斯樣な目覺しい實績を擧ぐることを得たのは固より關係官公署並に社會各方面各位の理解と協力援助とに因るものであるとは言を俟たない所であるが、又保護觀察所關係職員殊に常に保護觀察事務の第一線に立つて活動せられつゝある囑託保護司各位の熱誠なる獻身的努力こそ與つて大いに力ありと謂はねばならぬ、當局に於ては本制度の重要性に鑑み廣く社會一般の協力を求むる趣旨より關係官公署の職員以外に教育家、宗教家、實業家、醫師、辯護士、其の他人格識見卓越で經驗ある人人の中より適任者を求めて保護司を囑託し保護觀察陣營の强化に努めて來たのであるが、此等囑託保護司の方方は其の殆ど全部が夫夫多忙な本職を有せられる上に社會的にも重要な地位を占めて居られる關係上公私に亘り極めて多忙なるにも拘らず更に此の國家的事業に絕大の奉仕努力を致されつゝあるのであつて、其の貴い犧牲的奉仕に對し國家としても特に優遇の途を考慮中であつたのであるが、今回先づ第一次選考の結果功績顯著なる囑託保護司中左記十八名の人人に對し奏任官を以て待遇せらるるの御沙汰を拜するに至り本日本府に於て其の中在城者七名に對し辭令傳達式を擧行し、其の他に付ては夫れ夫れ所轄保護觀察所に於て辭令傳達式が行はれる筈であるが、聖旨の程洵に恐懼感激に堪へない次第である、斯る有難き御沙汰を拜した囑託保護司各位は勿論保護觀察所職員一同は此の保護觀察制度創始以來空前の榮譽に浴し益々奮勵し以て本制度の發展に貢獻し一段の力を盡して防共の國策遂行に貢獻し、以て　聖旨に應へ奉ることを私より深く期待すると共に關係官公署並に一般社會各方面の各位に對し本制度に付今後一層の理解と協力援助とを寄せられんことを切に御願する次第である

東大の回答案 遂に不受理

文部當局再提出要求

【東京電話】東大と單獨折衝に入つた文部當局は東大の回答案を受理する能はずとして二十日午後六時東大學田文學、佐藤經濟學、田中法學三部長を招致回答案の再提出を促すと共に十八日提出された東大回答案を長與東大總長宛に郵便をもつて返送したが、東大側では右回答案は評議會の議決を經て最善案として提出したものでありと强い態度を堅持して居るので今後如何なる展開を見せるかこゝ一兩日中の動向は頗る注目に値する

皇后陛下 御着帶の儀

けふ行はせらる

【東京電話】御妊娠御五ヶ月にわたらせられる皇后陛下には、二十一日吉良の日に宮中大奥に於かせられて目出度く御內帶の御儀を行はせられた午前十時御儀の間に出御、竹屋女官長奉仕し畏くも目出度く御着帶の儀を終へさせられ、續いて兩陛下には湯淺內府、松平宮相、百武侍從長、宇佐美侍從武官長、廣幡皇后宮大夫に賜謁の御儀を受けさせられた、又大宮御所に在はす皇太后陛下をはじめ奉り、各皇族方にも御祝品の御贈答遊ばせられた

水害の犧牲者 三百十二名

昨年の調べ 全鮮水防團

半島各地に起つた火災、水害に對し消防組や水防團は警察官と協力し、〃挺身〃防火防水に當つてゐるが本府警務局の調査による昭和十二年度の災害警防狀況を見ると消防組の出動數は一千二百八十四回で、前年に比べ五十九回の增加である、消防職員は六萬六千四百八十八人でこの中、內地人は八千三百十九人で、外國人も三十七人加り、消防精神の發揚に努めてゐるが前年に比べて五百人の增員を見てゐる風水害に備へた全鮮の水防團數は二百九十五團、團員は三萬一千四百八十八人、この中內地人は二千四百五十九人この外に外國人が二十五人參加してゐる災害によつて死亡者は四百三十二人、この內譯は內地人四人、朝鮮人四百二十七人、外國人一人で死者の方が多い點は注目に値する

死者の中で主なるものは水害による者で、三百十二人の多數を占め如何に朝鮮の風水害が內地に比べて激甚であるかが窺はれる、火災によるものは七十二人である

三等列車には『傷痍軍人座席』

鐵道局更に優遇策

鐵道の平時における傷痍軍人優遇に就ては乘車賃の減額、運賃の割引等であつたが、支那事變勃發以來多くの傷痍軍人を出し更に局の進展に伴つて益々その數を增加するものと見られ、この武勳輝かしい傷痍軍人の優遇法につき鮮鐵旅客係では『傷痍軍人には座席を讓りませう』の宣傳ポスターを車內に揭げて旅客の傷痍軍人に對する敬意と感謝の念を喚起せしめたが、今度國內鐵道に率先し一般旅客列車の三等車に限り『傷痍軍人座席』その下には『傷痍軍人乘車の節はこの座席をお讓り下さい』の木札を車內適當の個所に揭げ、座席の優先權を與へ精神的にも傷痍軍人座席の優先權獲得の計畫が樹てられてゐる

連絡船缺航

廿日夜十時卅分下關發釜山行關釜連絡船德壽丸は、出帆間もなく海上激浪のため蓋島に待避中であるが、又同夜下關發臨時便昌慶丸は缺航した、從つて廿一日午前十一時卅分釜山發第二便は缺航、釜山發午

前六時五十分京城驛發特急「あかつき」は運轉休止、新京行急行「のぞみ」及び北京行「大陸特急」は連絡船と不接續で空きのまゝ發車した

興安丸漸く出帆

【釜山電話】二十日夜來玄海は大時化となり二十一日朝釜山入港豫定の關釜連絡船德壽丸、慶福丸の兩船は缺航したが二十日夜釜山發興安丸は辛うじて出帆した

三人揃つて 娘さん家出

誘拐の嫌疑

京城新堂町五六三號朴漢悳二女貴順（一五）同四二號李在錫二女吉今（一六）同一三三號權鍾鳳三女長順（一七）の三人は、手に手をとつて去る九月七日家出したまゝ歸らないので父親から夫々廿一日朝東大門署へ搜査願を出した、同署では或は誘拐されたのではないかと極力搜査中

不正ミシンを 賣つて荒稼ぎ

京城弘濟町一三八李福興（三〇）は本年一月ごろから國産手踏式ミシンの不正品を京城東大門外高陽郡崇仁面龍頭里三一三ミシン販賣所外七軒に一臺六十圓で賣却、詐欺を働いてゐることを探知してゐたが廿日西大門署で檢擧した

廣濟より蘄水へ進擊する若松部隊塹壕戰＝航空便

半島出身の 同胞二人男

大地の部隊長に 空の荒鷲將校

誓ふ皇軍の花形

【開城】濟にて中川特頭員發□あなたは發射無双

の地上の神鷲となり私は陸の荒鷲となり共に皇國日本の爲一身を捧げませうと、頼々たる決意を綴つた一文を陣中の金□源部隊長のもとに寄せて來た半島出身の飛行將校があつた、この驍任官したばかりの池勝宗航空少尉は金部隊長の指導と後援で群山中學四年生から憧れの陸士へ進み更に金部隊長の言葉に從ひ光晴れ半島最初の飛行將校となつたのである、池少尉は目下千葉縣銚子飛行場で空中戰闘訓練中であるが、早くも〃陸の荒鷲〃の期待がかけられ近く永持部隊附となり○○方面へ出動することになつた

若荒鷲の池少尉は金部隊長に「私は〃職を引受けました、あなたは大地の猛者となり蔣介石を擊滅して下さい」と申し送るあとに盡忠報國の念は文面に燃えてゐる

恩師の金部隊長は大滿悅である少尉の便りには「漢口攻略の現下、御苦勞の程ご想ひされます、われら半島出身者は手をつなぎ皇國に一身を捧げん決心であります、正に黎明期にある半島、愛する半島の良き指導者となり半島人をして皇國臣民たらしめるやう部隊長殿の御協力を切望致します、先日上京の折は綠旗會の面々と一緒にさる百貨店に行けば京城日報社主催のもとに行はれたる愛國朝鮮展覽會に行き大いに得る所がありました」といふやうな意味のことまで書き添へてあつた、大陸の戰野に武勇ならぶ者なく幽宇衛造の恩師金部隊長に呼應しての弟子の池少尉が○○方面の空中戰に颯爽たる勇姿を見せる日も近いであらう

颱風、帝都へ

風速卅二米猛威を揮ふ

【東京支社特電】中心示度七百廿ミリ、卅二米の突風を伴ふ猛烈な颱風は廿一日東京府に上陸し午前十時から十一時過ぎにかけて猛威を揮つた、東京市內は交通機關の延滯運轉して江東方面はまたも浸水し、市內の街路樹、塀の倒れたのも多い見込みである、關東一帶の被害も續出する模樣で九月一日に次ぐ猛風に帝都は騷然たる有樣である

【東京電話】房總地方に上ると思つてゐた颱風は二十一日朝に至りをく不意打ちに東京地方に襲ひ街路樹や塀は倒れ市電は到る所で立往生した、去る十日南洋サイパン島に發生した颱風は徐々に北々東に進路を進め二十日夜半に至り本邦に向つて急ピッチで進擊開始、二十一日午前六時頃には房總半島から中心示度七二〇ミリといふ優勢な奴が內側に轉向、東京地方を中心進路に選び卅米の風速で銚子前十時東京地方を通過して北々東に進んで茨城縣に入り上陸と共に速度を落してゐるため大平洋岸に拔けないでそのまゝ奧羽地方を通過しても大した被害はない模樣である、なほ午前九時現在警視廳管下の被害は浸水床上三百六十九、床下一萬八百十戶、羽田方面の小學校は一齊に休校した

へんな立替金

京城漢江通八ノ一〇井口榮太郎氏妻靜子さん（三〇）が留守居中、廿日午後九時頃卅七、八歲位の洋服鳥打帽姿の內地人が「御主人に十圓立替して あるから」と玄關を通つたが、靜子さんが主人に電話で照會中自轉車で逃走したので龍山署に屆出た

首藤西大門署高等主任令孃

京城西大門署高等主任首藤祥氏二女靖子さん（二〇）はかねて病氣療養中のところ廿一日朝八時死去した、告別式は廿二日午後三時から竹添町八三の自宅で執行

天氣豫報（22日）

	京畿忠南北	全南北	慶南北	平南北	咸南江原	咸北
風	北乃至東の風	〃	〃	〃	〃	〃
天氣	晴のちくもり	晴	〃	晴のちくもり	〃	晴

仁川の潮時（22日）

	午前	午後
滿潮	[illegible]	[illegible]
干潮	[illegible]	[illegible]

京城地方【今晩】晴一時曇【明日】同じ
仁川地方【今晩】北の風晴時々曇【明日】北の風晴時々曇
京城溫度（二十日）最高二十一度四、最低六度九（二十一日）朝八度六、正午十七度七

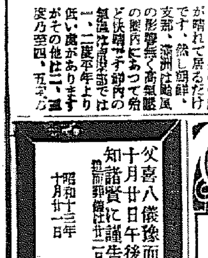

二十一日朝の概況

七百二十粍位に發達した颱風は八丈島の西北約百粍附近にあつて時速約五十粁位の速さで北東に進んで居り、今日夕頃には關東地方の東部に襲來しさうです、此の爲關東地方は暴風雨となり近畿及中部地方も風雨が强く其他も殆んど曇で雨の處もあり僅かに九州の一部が晴れて居るだけです、然し朝鮮、支那、滿洲は颱風の影響無く高氣壓の圏內にあつて殆ど快晴です、鮮內の氣溫は北部では一、二度平年より低い處がありますがその他は二、三度乃至四、五度高目となつて居ります

顚落絕命

京城敦岩町二二八ノ二安鳳仁方金有奉（三〇）は廿一日午前八時頃敦岩町道路改修工事中誤つて高所から顚落、頭部に重傷を負ひ大學病院で手當したが正午頃死亡した

病人と弱い兒には
胚芽米の五百倍、VB含有の
保健調味料 イマツビタ素を是非用ひよ！
病人は治り早く、弱い兒は丈夫に育つ
病人が病氣してゐるのも小兒が甘い物をほしがつて御飯を食べず虫齒でカンが强く病氣に罹り易いのも皆ビタミンBの缺乏が主な原因です、それには胚芽米の五百倍のビタミンBと多量の天味を含有する保健調味料「イマツビタ素」を食べさせるに限る。美味で食慾を進めメキ／＼と元氣がつき病人は治りが早く小兒は丈夫に育つ 一月分八十錢 四ヶ月分貳圓廿錢 六ヶ月分參圓八拾錢で京都帝大病院賣店各百貨店藥店食料品店に有ります。無き時は大阪 今津研究所へ行くか振替大阪一〇二五七五番

日本テレフンケンが
今年の洋樂陣に放つた
燦然たる巨盤
チャイコフスキイ作
悲愴交響曲
コンサートの夕
時 十月廿二日 午後七時半
所 明治製菓 三階ホール
入場無料
主催 日本樂器會社

發賣早々ワツと擧る凱歌！
塩まさる熱唱 愛國流行歌
母子船頭唄
曠野の夕陽
新譜・みどり
秋の四盤界大異變！キングが放つたクリンヒット！
キングレコード
B23

松竹大船映畫
愛染かつら
抒情歌
旅の夜風 西條八十・詩 霧島昇 ミス・コロムビア
悲しき子守唄 ミス・コロムビア
滿都の子女の涙を絞つた名映畫の中に歌はれて居る悲歌！
上映中 明治座
コロムビアレコード

父喜八儀豫而病氣療養中の處養生不相叶十月廿日午後八時永眠致候間此段生前辱知諸賢に謹告仕候
追而葬儀は廿二日午後四時仁川府明照寺に於て相營可申候
昭和十三年十月廿一日
仁川府松坂町
男 小山昇
親戚一同

北満だより 秀と兵隊
東海林太郎 上原敏
これこそ生々しい現地報告の唄です！一億銃後必聽の名篇！
閔北に頑張る勇士の意氣は天を衝く！
國境の鐵め 帝國海軍軍樂隊
水濱く屁 指揮者 內藤清五
忠治子守唄 南部ハーモニカ・アンサンブル
上海・南京だより
ハンガリアン・ラプソディ第六 平岡榮一
お花半七 富士松春太夫
琵琶湖めぐり 休田十郎 芦の家雁玉
血染の檜笠 東天晴
仁義街道 相撲太郎
人生劇場 飛車角 春日井梅鶯
洋樂
交響的變奏曲 作品七八（ドヴオルザーク） 倫敦クヰーンス・ホール管絃樂團 ヘンリー・J・ウッド指揮
左手のための ピアノ協奏曲（ラヴェル） ブラン・カール 巴里フィルハーモニック
君が代（林廣守） 伯林フイルハーモニツク
獨逸國歌・ナチス黨歌（ハイドン）（ホルスト） シャルル・ミュンク指揮管絃樂
エステ莊の噴水（リスト） 指揮 近衞秀麿
セレナード（シューベルト） ピアノ獨奏
思ひ出（ドリゴ） ヴァルター・レーベル
黑い瞳（ロシヤ民謠） パリトン獨唱 ハインリッヒ・シュルスヌス
テコローテ（ナチヨー） テノール獨唱 ロベルト・レイ
好評ジャズ盤の素晴しい顔ぶれ！
リス・ゴウディ
ラニ・マツクインタイア
ジミー・ドーシー
フレッディ・フイシャー
オスカー・ヨースト
最寄の特約店にてぜひ御試聽下さい必ずお氣に召しませう
童謠 どこでもひやうばん
すいすい日の丸 矢島靖子
すいすいハイキング 英蓮子
こつとん 矢久保子
ろくろつ手人形
しばたばら 守加
ポリドール 11月新譜

よくこそヒットラー ユーゲント！
我が盟邦の若き友達を迎へる熱き吹奏の歌！
明るい街 奧田・關種子
冬きたりなば 東海林太郎
廢墟の月 上原敏
最後の訓示 上原敏
加茂川しぐれ 青葉笙子
はやり唄千代萩 高田浩吉
彌次喜多道中 坂本健一
エノケンの上海だより
青春サーカス 雛人形師
霧の深い夜 山中みゆき
君こころあらば 東海林太郎
國境の暗雲 結城道子
あゝ張鼓峰 奧田英子
鳴呼飯塚部隊長 上原敏
嗚南郷少佐 帝國海軍軍樂隊
傷痍の勇士 奧田良三 齋藤達雄
まぢさんありがとう
この他に家庭向が二枚ございます。十一月號の月報をご覧下さい！
PO-205
北條太郎の 潑剌たる新ぐり
伊豆の故郷
波浮の夜船 きみ栄

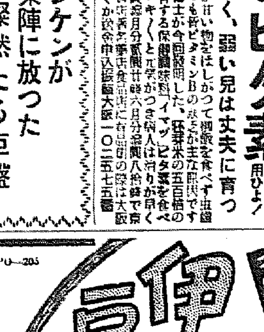

待望の船溜施設
全南の五十六漁港に築造し 暴風の慘禍を解消

【光州】全南の漁港は多く天然のまゝで漁船の出入或は碇泊に非常な不便な點が多く從つて一朝荒天の際は徒らに多大の犠牲を出し殊に昭和八年の前後二回に亘る暴風の如きは漁船の全損七百七十四隻、半損三百三十二隻、合計一千百餘隻といふ夥しい損害を蒙り、加ふるに多數の生命を失ふ慘事を惹起した實例もあつてこれが對策の急務は頻に叫ばれて來たが、今回多年の懸案であつた船溜り施設を道費の補助により五ケ年計畫で道内五十六漁港地に築造することになり、まづ本年度では麗水郡南面心張港、高興郡錦山面新田港、長興郡大德面[illegible]港、莞島郡金日面沙[illegible]港、珍島郡鳥島面[illegible]港、濟州島濟州邑禾北港、同翰林面[illegible]港、同中文面江汀港の八漁港に實施することになつた

炭燒夫の轉業で 木炭の大飢饉
お臺所からSOS

【平壤】府内における木炭は最近非常に拂底して高騰の一途を辿つてゐるがこれが原因は炭燒夫が鑛山方面の勞働者に吸收されたゝめ生産が著しく減少してゐる一面各種工業の勃興に伴ひ木炭の需要が非常に増加してゐるためである、現在平南道内において消費される木炭は年百七十萬貫であるがその生産は百二三十萬貫で年々四五十萬貫の生産不足を來し、これを他道から購入してゐる状態、炭燒夫の轉業によつてその生産は三、四割減少と見られるに至り本冬における木炭飢饉は相當深刻であらうと豫想される

忠南の適期刈 七割まで完了

【大田】忠南の稻の適期刈取は鄭知事以下幹部並に關係職員は各郡に出張督勵に大童であり一方天候の恢復と共に頗る進捗し二十日現在七割に達したので二十五日までには終了の見込みである

BAの新人 粒選り決る

【釜山】既報、放送局では來る廿日午後一時から放送する"新人演藝"の出演者のテストを行つたが次の通り決定した ▲午後一時詩吟中野紫太郎▲一時十五分詩吟木村[illegible]▲一時廿八分浪曲[illegible]朴[illegible]文▲一時廿五分浪曲田中正治▲一時四十三分歌謠曲宮原信子▲一時五十分俗曲中谷[illegible]人

義弟を蹴殺す

【釜山】慶南梁山郡東面[illegible]里[illegible]崔甲文(二[illegible])は同郡[illegible]の姉と結婚し義兄弟であるが同人は今春來白[illegible]紅(二[illegible])を妾として同棲し家内の不和となつてゐたが去る十六日午後[illegible]時過ぎ口論喧嘩となり[illegible]を投げ飛ばし蹴る踏むの暴行の末[illegible]殺したので[illegible]署員に逮捕された

出た足で又惡事 市場荒しの三人組

【大邱】最近府内南山町五七八ス[illegible]や金剛南方で竊盜した[illegible]三人連れの男が[illegible]の行動を見せてゐたが大邱署で取調べた結果達城郡河濱面大[illegible]洞生れ住所不定[illegible]昌こと尹[illegible]と[illegible]城郡生れ住所不定趙文[illegible](二[illegible])と共謀の上去る七月五日頃から慶南各郡若木市場の雜貨商を荒したのを手はじめとして府内で廿餘件、府外各地で八件合計廿九件の竊盜を働いたことを自供したので大邱署では右兩名をも直ちに逮捕した、被害額は二千圓に達したところ怪しい點があるので去る十八日右三人の中達城郡花園面[illegible]出生れ住所不定の[illegible]を署へ連行嚴重取調べた結果遂に[illegible]である

青年鐵道自殺

【興南】十八日午後五時五十二分西湖津驛發下り旅客列車(三〇三號)が同驛北方約百米の鐵道内で二十七、八歳位の青年を轢殺、西湖駐在所の吉田首席が平公醫と共に檢視の結果洋服のポケットから高興實の[illegible]と咸興府[illegible]町咸興工作所朱[illegible]八氏から光成洋服店宛の就職紹介名刺一枚及び「六日咸興[illegible]」[illegible]町永利洋服店

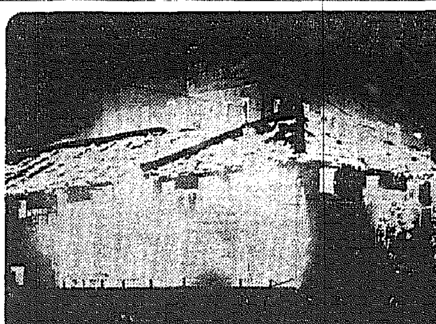

燒けた昭和酒類 原因はボイラーの過熱

【馬山】既報=府内[illegible]町昭和酒類工場の火災は[illegible]藏、醗酵室、原料製品倉庫一棟の五棟を烏有に歸し馬山としては珍らしい大火であつたが隣接地に[illegible]工場、山邑酒造工場等代表的大工場櫛比し一時は危險視されたが消防、警察兩署員並に軍[illegible]隊十[illegible]出動し、必死の活動によつて隣接工場への延燒を喰ひ止め漸く鎭火を開いたが損害並に原因は引續き馬山署で宿直從業員十數名につき嚴重取調べ中であるがボイラーの過熱のため醗酵室から發火したものとみられてゐる損害は清酒三百石、燒酎一萬五千石、鮮水酒精外豐富な在庫醸造原料製品建物等を[illegible]内外と豫想されてゐる【寫眞=その大火[illegible]】

夫婦喧嘩で 妻を殺す

【光州】全南長興郡南面[illegible]里李[illegible]孫浩(三[illegible])は十九日午後十時ごろ妻金大[illegible](二[illegible])と些細なことから罵り合ひ短氣な李孫浩は手近にあつた木枕を取るより早く妻に投げつけ下腹部を強打し、同十一時絶命服裝人で[illegible]にあふれ、悲觀の果て自殺したものらしく、死體は一應町事務所で假埋葬に付した

朝窒の合宿 荒し御用

【興南】去る一日朝窒合宿[illegible]三十二號室山口重義氏の不在中押入の柳行李から背廣服衣類數點を盗取された事件あり興南署で犯人搜査中十七日に至り咸興、興南のカフエーや飲食店で豪遊してゐた京畿府與[illegible]郡生れ朝窒第一カーボン係高岡良信(二[illegible])を引致取調べた結果犯行の一部を自白した、同人は常に會社に出勤せず同僚の不在中を狙つて手當り次第盜んでは入質し豪遊してゐたもので被害は相當額に上る模樣である

老人を跳ねる

【大邱】十九日午後零時廿分ごろ大邱北郡十四籍地點の達谷郡東明面鳳岩洞地内京金一等道路上では府内朝鮮自動車慶北八七〇號運轉手徐錫萬(二[illegible])が乘客十名を乘せて安東から大邱に歸る途中道路を横切らんとした右洞鄭岩洞四三二宋田伊(六[illegible])を跳ね飛ばし全治一週間の重傷を負はせた、なほ同車は道路左側溝を越えて水田中に乘り上げたゝめ乘客の安東郡安東面松[illegible]洞權文周氏(三[illegible])は顔面手押頭部を打ち負傷した

幼女を轢殺

【安東】去る十八日午後二時半全北沃溝邑を出發した井邑行定期バス全北第九五二號、運轉手[illegible]東[illegible]が同三時半頃沃溝郡龍[illegible]里部落前を通行中路上で遊んでゐた同町林[illegible]の三女吉順(三)を過つて轢き倒し、大怪我をさせたため即時邑内林醫院で應急手當を施したが、同九時頃遂に絶命した

淺墓な若妻放火

【平安州】平北寧山郡[illegible]面佐洞[illegible]の[illegible]娘[illegible]が[illegible]の一室を借りて住つてゐるのが氣に入らず、夫に別に一軒持ちたいと頼んだが聞き入れないので後家にも自分達の借りてゐる部屋を燒拂つたら引越しが出來るものと考へ、去る六日放火して一部を燒いた、それでも夫が引越さないので立腹し七日再び放火したが之も大事に至らなかつたとが十九日北鎭署の耳に入り逮捕された

涜職元警官服役

【淸州】山淸郡西代郡高[illegible]村[illegible]生れ元忠北道巡查、現場吏[illegible]にかゝる職權濫用詐欺横領、公文書毀棄及び私文書僞造事件は淸州法院支廳の懲役一年の判決を不服として京城覆審法院へ控訴し二審でも一審同樣の判決を受け更に上告職權濫用、詐欺横領等の事實を極力、否認したが通らず、このほど高等法院でも一審通り懲役一年の判決が言渡され服役した

山崩れて人夫死傷

【羅南】去る十八日午前十一時半ごろ細川組請負の三[illegible]道工事現場で[illegible]で人夫[illegible]南道[illegible]郡生れ金[illegible](二[illegible])同金[illegible](三[illegible])の兩名が土運びの際山崩れに遭ひ土砂の下敷となり何れも重傷を負ひ附近の病院で應急手當中金[illegible]は同日午後八時ごろ死亡、金[illegible]伊は生命危篤

團體往來

▲咸南教育會内地視察團十名廿一日朝釜山通過北行▲咸南高女内地修學旅行團四十五名(同上)▲南鮮學事視察團十一名(廿一日夜同上)▲大邱道立醫院看護婦養成所生徒廿五名(廿一日夜內地へ)▲水原家政女學校生徒四十六名(同上)▲大分縣教育會鮮滿視察團十七名(二十一日朝京城へ)門司市淺野セメント社員觀光團二十五名(廿一日[illegible]州へ)

その名永へに薫れ
英靈神鎭ります日、慰靈祭執行

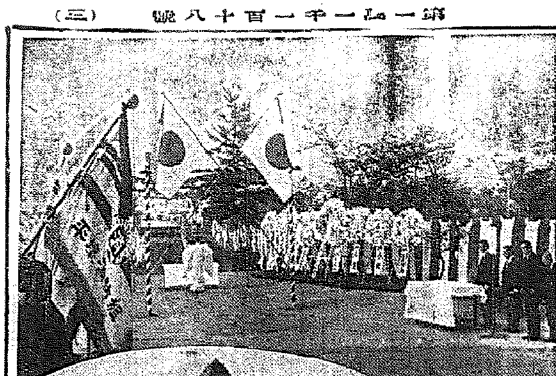

奉天 聖戰すでに一年と三ケ月、興亞むせぶ熱砂を燬く大平原に遺恩の屍をさらして護國の華と散つた一萬三百三十四柱の英靈永へにその名を神籍にとゞめられた靖國神社臨時大祭の日、奉天では十九日午前十時から秋季臨時慰靈祭を聖戰千代田ら[illegible]で擧行、地下の英靈を慰めるかの如く麗かな日和に恵まれ関東軍司令官代理[illegible]奉天神社[illegible]宮司齋主の下に[illegible]

平壤 府及び國民精神總動員道、府聯盟共同主催の臨時大祭の奉祝慰靈祭は靖國神社臨時大祭の二十日午前十時から瑞氣山上忠魂碑前廣場で遺族傷病軍人、軍官民學校代表、各團體代表等無慮二千餘人參列の下に嚴粛に執行された、[illegible]たちこめた、式場は森嚴の氣を増す中に定刻式典神式により開始、恭しく修祓降神獻饌の儀が執り行はれて齋主の祝詞奏上、齋主府尹代理小林理事官の祭詞、國民精神總動員平南聯盟理事長の祭詞讀誦があつて玉串奉奠に移り齋主、祭主、遺族、傷痍軍人、道民代表(石田知事)武官代表(水野旅團長)在鄕軍人會代表(羽根都芳樹氏)日露戰友會代表(荒名仙吉氏)學校代表(今井嘉一氏)公職者代表(李[illegible]氏)商工會議所代表(金副會頭)滿軍事後援聯盟代表(白石内務部長)各町里民代表(松井民治郎氏)防護團代表(非常[illegible]氏)消防組代表(村中正一氏)宗教團體代表(千部良知氏)新聞記者代表(石坂朝朗氏)赤十字社社員代表(伊藤佐七氏)陸海軍將校婦人會代表(藤本夫人)愛國婦人會代表(石田夫人)國婦代表(本島夫人)の順序で玉串を奉奠、次いで撤饌昇神の儀があつて同十一時終了

【寫眞】【上】平壤【下】奉天の慰靈祭

火藥爆發鑛夫重傷

【金川】去る十七日午前五時ごろ黄海道金川郡[illegible]面[illegible]鑛山で[illegible]

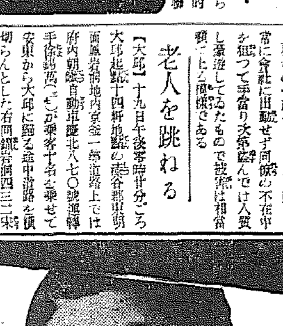

クロバーレモンクリーム
★アレ止め艶肌に
★お化粧下に
★お顔剃り後に
★素顔の美を増す
垢ぬけて色白く…… 目立つて若々しくなる、漂白作用の強いクリーム
三五セン 六〇セン
クロバーホーい紅・紅口
本舗・三葉商會・東京・大阪

ネオ肝精
錠劑
貧血 結核 胃腸
治療豫防 強化促進
飲み易い 肝油精劑 牛膽肝臓汁配合 發明特許
定價 五〇錠 一〇〇錠 三〇〇錠 一・五〇 一・〇〇 三・〇〇
△他に粉末あり
「新榮養讀本」進呈
發賣元 藤澤友吉商店 大阪市東區道修町 東京日本橋區本町 京城府西小門町
NK1315

フケ・痒みに
烈しい雪脂で、痒くて耐らぬ方は大抵過度の洗髪に陷入り、益々其病勢を惡化させて了ひます。ヨウモトニックは粃糠疹、油性脂漏を問はず其病的原因を制へ、痒味を止め頭皮頭髪を清潔にして過度の洗髪に陥るのを防ぎます。

若禿の好轉に
老人の脱毛と違ひ若ハゲの場合には毛根を失つて居らぬ故、豫防も治療も可能です。ヨウモトニックの強力な榮養素は滲められた毛根からドシ〳〵吸收されて、毛根に於る發毛力を促進せしめ、初期禿頭を好轉せしめます。

秋の拔け毛に
櫛の目に、毛束となつて絡みつく拔け毛！それも生理的當然の「秋毛」の程度を越へ又は短い成長し初めの毛が拔けるのは、明らかに「病的脱毛」として御警戒を要します。先づ衰へた全身の榮養を高めると共に、ヨウモトニックの強力な榮養精分を毛根に補給して、その原因的治療に努めて頂きます。

若禿 フケ 拔毛 止
三共のヨウモトニック
社會式株藥製昌幸(三共直系)東京室町・發賣元
(定價)小¥1.45 大¥2.45
[illegible]
「美髪保存の秘訣」

カワゲキ
十月十九日より二十五日まで七日間 五〇セント均一
大朝ニユース
大唱 きの木陸
大毎ニユース
綴方教室
(二)獨リアンツ作 ヴァラエティ・ツェツィリエ ウイリアム・ブルスト主演 (四)東寳映畫 高峰秀子・徳川夢聲・瀧澤修・清川虹子主演
7.00 3.45 12.30
7.10 3.55 12.40
8.35 5.15 2.00
8.45 5.25 2.10 11.00
早朝割引三〇セント均一(但開映時間まで)

中央館
讀賣ニユース
三色すみれ 水島道太郎・栗原主演
聖林裸道中 ジーン・レイモンド主演
五郎正宗
二十日より廿三日まで四日間 階下席十錢均一
毎日晝夜三回開映 第一回一一・〇〇 第二回二・〇〇 第三回七・〇〇

明治座
松竹キネマ
自十二日 至十三日 四日間 上映時間表
二南ニユース 愛染かつら
ユ海ユ
一征一
スー服スー
一回 二回 三回
6.30
6.52 2.40 11.00
3.07 3.52 12.12
3.30 4.15 12.35

黄金座
日活
十月廿一日より十月廿五日まで
杉狂の腰 第二の女 アラクシヨン 元吉 彌吉 組
6.20 1.40
7.10 2.30
7.45 3.05 11.00
9.05 4.25 12.20
9.15 4.35 12.30

朝鮮郵船定期仁川出帆
江華丸 十月十九日
興城丸 十月十八日
九州行 大連直行 十月廿五日
濟州島行 十月廿四日
近海郵船仁川出帆
沿岸航路出帆
朝鮮運送株式會社 仁川支店回漕部

京城劇場
十月十五日より二十日まで六日間
辰春會
大入滿員の御禮として二十日迄日延 毎夕六時より 入場料特等外五十錢

朝日座
十月二十日より五日間 毎夕六時開演
特選 爆笑突擊隊
吉本興業 松葉家奴 代表漫才 吉野喜蝶
山田商事社提供

喜樂館
日活
十月廿一日より廿五日まで五日間
悦妖傳 ちや棋棋 部隊 ニユース
6.20 2.15 11.30
6.45 2.40
7.44 3.39 11.45
9.01 4.55 1.02

京龍館
虎 東家 鮫島 漫報 寶 日庭記 獄 脱 蠶
7.00 3.25 12.00
7.20 3.45 12.20
1.55 5.20 1.55
9.15 5.40 2.15

浪花館
拾月十八日封切 大朝・讀賣・東日(ニユース)
二ツの顔(日本版)
姉ちやんは母ちやん
地雷火組

+

趣味と学藝

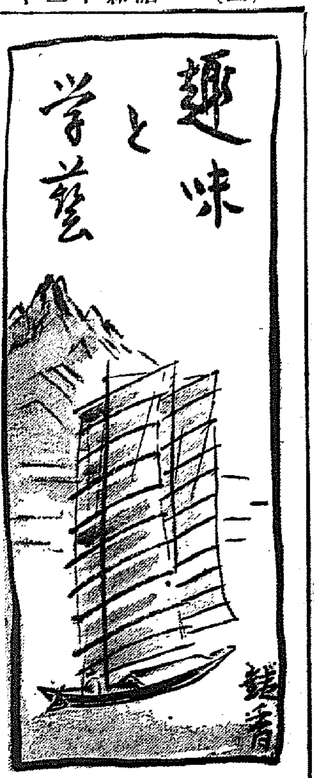

鍋香

格崎鍋香氏筆

科學と技術

【京城帝國大法文學部教授・法學博士】

尾高朝雄

◇この頃は何といつても技術萬能の世の中である。就職戰線には、まだなか〳〵辛い風の吹いてゐるところも少くないのに、技術方面の專門學校の卒業生は、一流でも專門學校でも中等學校でも、羽根が生えたやうに賣り切れて行くといふ。大學の文科系統の學部は何となく無用の長物のやうな目をもつて見られてゐるのに反して、理科系統の研究室から一つの代用品が發明されても、採鑛精錬の新しい方法が發見されても、それが鬼の首を取つたやうに事柄として社會に喧傳される。今度京城大學に理工學部が新設されることになつてゐるが、そこでも外科の配當上、工學の方面が理學の方面よりも遙に重要視されてゐる。純理を窮める科學に比較して、實際に手つ取り早く役立つ技術が切實に要求されてゐることの一つの現れであらう。

今日の我が國は、國を擧げて大陸に戰ひを進めてゐる。戰爭は技術と技術の競爭を極端に要求し促進するものである。歐洲大戰爭の四ケ年の間には、武器も戰鬪技術も實に飛躍的の進步を遂げた。あの戰爭がなかつたならば、飛行機もかう急速には完成されなかつたであらう。戰車や長距離砲が戰場に現れたのも、實際よりずつと遲れたであらう。否、さういふ風に直接に戰鬪に役立つ武器ばかりでなく、戰爭に勝たなければならないといふ必要は、國內產業のあらゆる部門を動員して、その技術上の改良向上を促さずには措かない。凡そ戰勝に役立つものであれば、猫の手も借りたいといふのが、戰時の常である。楠正成の智略について泣き男の技巧すらもが、寡兵以て敵を破るための有效な手段たり得た。殊に、現在においては長期戰に伴つて大陸秩序の長期建設が重視されてゐる。國家總動員法が次第に發動されて、特殊の技能を有する者の登錄や徵用が行はれ、國家の企業統制の下にそれぞれ技術戰や長期建設の用途にふり向けられやうとしてゐる。正に絢爛たる技術萬能の時代を現出しつつあるといはなければならない。

◇かやうに技術が重視される時代において、技術そのものが自らに長足の進步を遂げることは、もとより當然である。しかしながら、いかに時代が技術の進步を必要としても、單なる時代の必要からだけでは、技術はさう思ふやうには發達しない。技術とは、物の事理を人間の目的に適ふやうに應用したものに他ならないのであるから、いかに人間の目的が切實であつても、物の事理を深く窮めた上でなければ、技術の向上は到底望まれ得ない。まして、物の事理に背いて無理に目的を遂げようとすれば、その技術は所詮失敗に終る他はない。故に、技術を發達せしめるためには、先づ以て物の事理を冷靜に周密に研究して置くことが、何よりも肝要である。そこに科學の任務があり、學問の價値がある。絢爛たる技術は、實に花の如く美しい。しかし、絢爛たる技術の花の咲き出でる爲に、その技術の幹を育て、根を培ふために、いかに多くの科學者の精根が傾倒されてゐるかを思はなければならない。科學は根であり、技術は實である。根を培はずしては、甘美なる實を獲ることは出來ない。されば人が今日の技術の發達に驚嘆するとき、更に將來の國家社會の必要に備へて、科學の進步を充分に助成して置くのが、眞に賢明なる國策といふべきであらう。

科學と技術との此の關係は、自然科學に關するかぎり、ここに事改めていふまでもなく、今日多くの人が認めて怪しまないところである。例へば、航研機の記錄的長距離飛行が成功したとき、人はそれを決して單なる飛行機製作術や飛行技術の成功とは考へず、同時にそれを物理學や數學や氣象學の綜合研究の賜物と見做し、そこに科學日本の勝利を讃美したに違ひないのである。

しかし、事一たび社會や政治の問題となると、仲々さうは行かない。社會の改革も一つの技術であり、政治の運營もまた明らかに一つの大きな技術である。しかしながら、これらの社會人文に關する技術は、概ね實際家や政治家の經驗と識見とから生れ出てゐるので、科學が直接にさういふ方面の技術の根となり出發點となつてゐる、と見られ得る場合は誠に少ない。それは、社會現象が自然現象に比較して遙に複雜であり、從つて、社會現象を取扱ふ科學が、自然科學に比して殆どいふに足りないほど微々たる發達をしか遂げて居らないためにほかならないのである。けれども、さうであるからといつて、社會現象の科學的研究を無用であり無益であると見做すことは、大いなる誤りである。否、社會や政治の問題に關する科學的研究が遲れてゐればゐるほど、それだけ此の方面の學問を助長して、今後の益々複雜な人間關係を科學的に調整し、政治や政策の合理化を計つて行くことが必要となつて來るのである。此の意味で、文化系統の學問を輕視する今日の世相は、眞の國家百年の計を思はざる短見者流の臆說を反映するもの、といはざるを得ない。

話が思はず我田引水に流れた。しかし、物の道理はさうあるべきはずなのである。私は學生の頃に故穗積陳重博士の薰陶を受けたが、私が自分の才能の狂遠さをしみじみと歎いたとき、故博士は、一軒の家にも空間がなければならない、人間のやることにも空間がなければならない。あまりに隙のない人間は何處かで挫折する、君の狂遠さはその意味で決して悲觀するには及ばない、といつて私を慰められた。技術が社會の寢所であるならば、科學は人生の空間である、人は人生の空間に書架を設け、讀書と沈思默考の暇を持たねばならぬ。國家は社會の空間に大學を建て、研究所を作り、大いに科學の興隆を計らねばならぬ。迂き遠なければ近き遠なりとは、獨り一個人の處世の戒めたるには留まらないであらう。

バツクミラー

鮮展系の洋畫家山田新一氏が東京から歸つてからといふもの會ふ人毎に『どこか寢るところはないか』とたづね廻つてゐるので、惡友連が『山田も東京へ行つて虫がついて來たのか』などと噂しあつてゐるが、當の山田氏『東京へ行つて汽車で歸ると疲れるよ、ゆつくり寢たくても家では子供に起されるし、ホテルでは落ちつかないし、郊外へ出ればインチキ宿が多くて怪しまれるし、結局、京城には寢るところがないね』

豆談義　精神總動員

今日國民精神總動員といふことが喧しく唱へられ、朝鮮聯盟、道聯盟、府郡聯盟、邑面聯盟、進んでは各邑面部落に於てまで國民精神總動員聯盟を作つて、これに依つて國民精神總動員の徹底を圖つて行くことになつてをるのであります。これと共に聯盟に加入してをる他の各種團體は夫々團體の立場に於て國民精神總動員聯盟と手を携へて協調して行かう、斯樣に決定されてをるのであります。時局は御承知のやうに愈々非常に深くなりました。時局の收拾が如何なる時につくか豫想も付かないのであります。況んや外交關係に於きましても頗る複雜を來しておりますので、この時局がどういふ發展を來さないとも限らないのであります。斯樣な意味に於きまして當面の支那事變及び外交關係が長く續くことを一面に於て考へます時に、有ゆる團體を國民全體が協力してやつて行かなければならんのであります。この際に於きまして團體組織として朝鮮に於ける最もよく訓練されたこの金融組合關係に於きまして、既に半島住民の半數を擁してをる我々の組織に於きまして、この組織が斯樣なる國策に早くから順應してやつて行きますのと、然らざるとの結果はそこに非常な相違があると思ふのであります（金融組合十月號矢鍋永三郎氏『金融組合の過去及將來を語る』より）

春香傳物語 ⑧

新協劇團　村山知義

太陽（九）

夜があけた。良いお天氣だ。

今日、私は死ぬけれど、もう何も心殘りはない。若樣にもう一度お眼にかゝれば。

使道の誕生日の宴會があるのだらう。小さな窓から館の方のざわめきが流れ込んで來る。賑かな音樂も聞える。妓生なのだらうか、女の嬌聲も此處まで聞えて來る。來客のある度に叫ぶ使令の聲も此處まで聞える。

『賑かだな。郡中の兩班が集つてゐるよ。みんなで人民の膏血を飲んでゐると言ふやつだ。』

牢番のお爺さんが呟いた。

私はもうすぐあの宴會にひきだされて打首にされるのだ。

夢龍樣は——若樣はどうして逢ひに來て下さらないのだらう。若樣！

『可哀さうに！』

お爺さんは涙を拭いてゐた。

どの位時間が經つたらうか。急に宴會の騷ぎや音樂が止むと、何か大勢の人達が雪崩れ込んで來るやうな物音がして、私はハツと我にかへつた。眠つてゐたのだらうか。

若樣はまだおいでにならない。

館の方の騷ぎはますく激しくなつた。物のこはれる音、叫び聲、逃げまとふ女の叫び。館中がひつくり返るやうな物音である。

やがてその物音が止んでヒツソリと靜まり返つた。氣味惡いほど靜けさだ。

どうしたのだらうか。

爺さんが息せき切つて駈け込んで來た。

『助かつたぞ。助かつたぞ、春香。暗行御史の出動だ！暗行御史の出動だ！』

若樣はどうなさつたのかしら。

『みんな、館中の使道連中はひつくゝられてしまつたんだ。え、春香、助かつたぞ』

暗行御史よりも私は若樣をおまちしてゐたのだ。どうなすつたのかしら。

暫くすると、私は牢屋から連れ出された。暗行御史のお召だ、と言ふ。使令に支へられて、御史の御前に出た。外の明るい陽射が眼に眩しかつた。

『春香、余の顏を見上げい』

御史樣が言はれた。顏をあげようとしたが、その力もなかつた。

『余の聲に聞き憶えはないか』

『はい、あの方の聲に、お慕ひする若樣の聲にそつくりでございます』

『暗い牢屋の生活に眼ばかりか耳まで鈍らたつてしまつたのだな不憫な——これを春香に持つて行つて與れ』

御史樣が通引に何かお渡しになつた。通引はそれを私の手に握らせた。なんだらう。

あツ——指環——若樣にお渡ししたあの指環だ。

『わかつたか！私だ』

『若樣々々』

私は夢中になつて叫んだ。若樣は席をお降りになつて私をお抱きになつた。

『若樣々々』

もう離すまいと言ふやうに、私は若樣にかたく縋りついた。涙が止め度もなく流れた。

『私のために、こんなにも長い間苦勞させたと思ふだらうな、だが暗行御史と云ふものは、その使命を果すまでは、親にも妻にも決して正體を告げてはならぬものだ。私も辛抱だつた。毎日々々科擧試驗に通ることばかり思ひつめて、そなたにたより一ツしなかつた。科擧に及第してホツとした時にはもう四年の月日が經つてゐたのだ。だが、私の心はもう宮中にはゐなかつた。心の逝るゝ南の空の嶽や山を飛び越して、南原に來てゐたのだよ』

『嬉しうございます。長い間私のことばかり思ひつめて下さつて、あたしは嬉しくてなりません』

『もう離れはしないよ』

若樣の腕は強く私を抱きしめた。私は若樣の顏を見上げた。若樣は泣いてゐらつしやる。

若樣の頰を傳つて私の頰に流れ落ちた涙は熱かつた。御苑の上に私の視力の弱つた眼にも大きな明るい太陽を見た。

『春香！』

若樣がお呼びになつた

『お前は私の妻だ』（をはり）

"春香傳"俳優列傳

【香丹】　關志保子

目下巡演中の新協劇團俳優部の中堅宇野重吉の妻君。今年六月結婚し八月に宇野は應召してしまつた。しかし關志保子は少しも悲しんだりせず、舞臺にも自ら進んで新劇に入り、御亭主留守中の仕事を引きうけることになつたのだ。まさに銃後を守る役者の妻として陣中の美談である。彼女、新宿ムーラン・ルージユ、新宿劇座、吉本ショウなどで働いたあげく、新協に來たのであつて、新劇俳優としては未知數であるが、若さは若し、素直な人柄は將來の大成を偲ばせて囑目されてゐる。

ムツソリーニ伊首相の御曹子製作映畫大人氣

映畫監督家として知られるムツソリーニ首相の御曹子ヴイツトリオ・ムツソリーニ君は、昨年以來映畫修業のため米國に渡りハリウッドで手腕を磨いてゐたが、最近アメリカ仕込の監督術で『鎖從た空』を製作完成、目下パリ及びローマで封切られ熱狂的の大好評を博し上映館は連日滿員の盛況だといふ。新作映畫は空に生きるイタリア飛行將校の熱烈なファシスト精神を表現したものだが、ファシスト青年の感情を巧に鼓吹し愛國の思想を喚起するものとしてイタリア宣傳省ではその宣傳價値に非常な力瘤を入れてゐる。殊に映畫の宣傳效果を重視し國際映畫コンクールにはムツソリーニ賞を設け映畫に對し少なからず關心を持つムツソリーニ首相の御曹子ヴイトリオ君だけに、今回の新作しマツソリーニ首相の天分を受繼いだものだらうとの專らの評判である

千惠藏と杉狂　彌次喜多撮影

日活京都がプランを樹てゝからこゝに一年、ファン待望の千惠藏、杉狂兒顏合せの明朗篇『彌次喜多』は愈々『燃ゆる靈峰』に次ぐ千惠藏の次回作品として準備されるが監督はマキノ正博、シナリオは比佐芳武で脚本の脱稿次第撮影されるが之には千惠藏が彌次郎兵衞で目先きを變へた演技を見せ、多摩川の杉狂は喜多八でファンを笑殺すべく東西NO・1スターが技を競ふ上に同社第一級のスタツフを揃へる計畫とて其の豪華さが想像されマキノ映畫華やかなりし頃を偲ぶ映畫として期待される

滿映の新映畫『成吉斯汗の歌』

滿映製作部では村山直道原作脚色の『成吉斯汗の歌』を坪井與監督で內田輝一撮影で蒙滿國境滿洲里に近い有名な喇嘛教の甘珠爾廟のロケから製作を開始した主なる配役はアルタン(陶尹柳)ジャツプ(王福春)シボー(王麗君)侍シラトラド(郭範揚)シボーの(父郭範)母(文秀)弟(陸政林)亚官學校長(王孝培)友隊長(張德厚)匪賊(樊超然)

寶塚少女歌劇　映畫にも出演

新に誕生する寶塚少女歌劇映畫は自亞のステージの落成と共に愈々十月早々第一回作品『山と少女』

問要樂

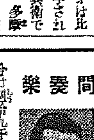

今は週給九千弗といふ時めくクラーク・ゲーブルも五年前は週給五百弗の時代があり、ロバート・テーラーに至つては最初五十弗に足りなかつたのが最近の新契約では一萬弗といふからその他やうな話、一方嘗て一本廿萬弗近く貰つてゐたアン・ハーディングは此のところウンと下つてゐるが、彼女は一向平氣でワーナー、セソセン夫人で納まつてゐる

映畫ニュース

◇—大都白井戰太郎監督は此度大平寺八郎、水川八重子のコンビ主演で內海突人が執筆中の『鳴門秘文帖』を永貞二郎のキヤメラによりクランク開始、配役は久野あかね、澤田勝三郎、横山文彦、十二錦劍、山吹徳二郎、大山デブ子、大崎惠二郎、赤城映兒、秋田龍助、深野華葉子、田城映子等

◇—日活多摩川、小杉勇久々の作品『街道の流れ』はいよく完成撮影所試寫の結果、田坂監督以下關係者はハリキツてゐる。此の映畫は隅田川そのものの映畫化で隅田川流域の生活帶と沿岸の自然との間に釀される抒情的精神が快適なテムポによつて美しく表現されてゐる伊賀山監督が日頃隅田川の愛好者研究家で年來の希望を實現した一篇の隅田川背景詩で近來稍もすればマンネリズムに落ちる傾きある映畫素材に清新の空氣をもたらしたものと云へる

◇—父君の病氣で京都に歸省して看護に努めて居た日活多摩川の田坂具隆監督は看病疲れの氣味で靜養中であつたが歸京するや元氣を回復、準備中の次回作『擧音』の撮影準備を再開した

◇—『無の日本晴れ』を完成した大都の水島道太郎、大岡百々代のコンビは此度時代劇部の石山稔監督の現代劇第一回作品として仲澤一彌執筆になる『鶏の中の頃』を製作する事となつたこれは大正初期のやくざ義理と仁俠を描く野心篇で主なる出演者は、橋旁久子、大岡怜蕉、松村光夫、東條猛、小笠原隆、桂木輝夫、澤井三郎等で廣川朝次郎撮影

◇—東寶映畫、久米正雄作『蒼赤粒』は阿部豐入社第一回演出作品、入江たか子、高田稔、大日方傳主演で上高地ロケ入り開始阿部監督をはじめ一行四十名の大世帶で上高地に到着以來帝國ホテルを本據として穗高山麓、大正池、明神池その他に連日猛撮影の後歸京、直ちにセツト撮影に入つた

◇—映畫界きつての巨漢、東寶映畫の岸井明は大谷俊夫演出『虹立つ丘』のセツト撮影中、左足捻挫のため休養中の處此程全快大ハリキリでセツトに入り撮影再開始となつた

不連續線

本能

ある哲學者や法律家の連中が、ヘーゲルの哲學か何かを論じ合ひながら、海岸を散步してゐると、波の上に、ビールの空罐か何かが浮いてゐるのを誰かが見つけて、その中の一人が、いきなり、そこにある小石を拾ふと、その空罐目がけて投げつけたところが、今まであれほど侃々諤々の論を闘はしてゐた連中も、いひ合はせたやうに、あとからく〳〵と小石を拾ひ、ビール罐を狙つて投げたといふ例を引きながら、ギユーリツク博士が、その『遊戯の哲學』といふ著書の中で『ものを投げるといふことは、如何なる哲學よりも根強い人間の本能である』と說いてゐることは、何度讀んでも、幾度思ひ返しても面白い言葉だと思ふ。野球をはじめ、あらゆるボールゲームが、この『物を投げる』といふ本能から出發したものであることに異存はなく、もつと卑近な人間生活に於ても、夫婦喧嘩の時などに、先づ相手の顏ッぺたを殴るより前に、そこにある茶碗か薬罐かを投げつけることも、ギユーリツク博士の說を裏書きしてゐるといふことを、ゆうべ、夫婦喧嘩をして、しみ〴〵考へたよとある友人が述懷した。

今週の番組

明治座（二十四日から）

▲メトロ作品ジヤネツト・マクドナルド、アラン・ジヨンズ主演『歌ふ密使』▲ワーナー作品ケイフランシス、ワーレン・ウイリアム主演『愛の岐路』

聖林ショウ若劇に出演

京城レビユー・ファンの期待を裏切つて一時京城興行を取止めになつてゐた『ハリウッド・ショウ』はその後の種々の交涉もはかどり、愈々若草劇場に華々しく開演することになつた（二十六日から『將軍の娘』『諜報者』と同時公演）

竹井夫人のピアノ演奏

城大竹井教授夫人竹井孝子氏の第五回ピアノ演奏會は來る二十三日（日）午後一時半朝鮮ホテル演舞場で開催されることになつた

學藝だより

◇京畿郎畫展覽會　二十三日(日)午前九時から午後四時まで京城職業學校にて開催

今晩のラヂオ

六時童話（東）激戰▲六時二五分趣味講演（城）池田國雄▲七時三〇分特別講演（東）尾關將玄▲七時四〇分講演（上海）熊川三郎外▲八時ピアノと管絃樂（東）野村みち子▲八時三〇分浪花節連夜二題（大）吉田奈良丸▲九時一〇分時事解說（東）外務次官堀本忠雄

ぜんそく　百日セキの方へ

無料でお知らせ

寫眞　本町一丁目　タナベ

無効返金　別府淋薬
定價二円のスネオサル錠……無代進呈
別府市鶴水園　本舗　岩里天然堂

V—C—34

ヴイタミンA
この一球の中のAV量を
他の食品に比べて見ると

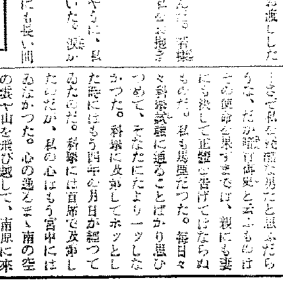
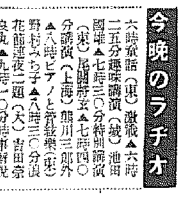

牛乳一升四合
牛乳は相當多量にヴイタミンAを含まれてをると言はれますが、それでも一升四合で理研ヴイタミン一球分になります。

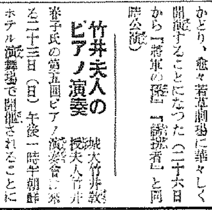

鷄卵二十五個
理研ヴイタミン一球中のヴイタミンA量は七〇〇〇國際單位で、之を鷄卵に比べますと實に二十五個分のヴイタミンAに匹敵します。

チーズ三分の二ポンド
チーズは滋養中の滋養品ですが、それにしても理研ヴイタミン一球分のヴイタミンA量にはやゝ三分の二ポンドになります。

バター三分の一ポンド
理研ヴイタミン一球中のヴイタミンA量をバターから攝るとしたら、約三分の一ポンドのバターを食べなければならない譯です。

強壯作用の優秀さも當然です！

斯うして比較して見ますと「理研ヴイタミン」の品質がいかに優秀であり、その榮養強壯作用が卓拔であるかゞ判るのであります。

理研ヴイタミンはこの豐富なヴイタミンAと更にヴイタミンDを消化の良いグロビユール球を包んで、變質し易いヴイタミンの效力減退を完全に保護した、世界的に信頼されるヴイタミンAD劑で、理研製品の名に恥ぢぬ優良品と許へられて居ります。

虛弱者の體位向上に、風邪引き易い人の抵抗力強化に、虛弱兒童の保健に、姙產婦の榮養に體力を旺盛にし、抵抗力を強め、發育を促し、潑剌たる強壯作用を營みます毎日一—二球服めば充分です。

包裝　四十球入　百球入　五百球入　千球入
婦人小供用小粒製品　五十球　一圓三〇錢　百球　二圓五〇錢
藥店百貨店藥品部にあり

理研ヴイタミン
總代理店　大阪東京　株式會社　玉置商店

純國產
大黒葡萄酒
秋こそ、斷然　健康建設の時
一滴一滴血となる健康のエツセンス大黒葡萄酒を日毎に召す時
御家庭用一升壜詰は一ケ月分の適量です

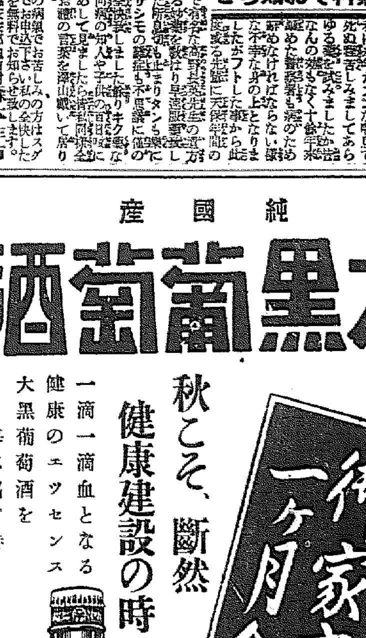

酒店藥店にあり　御用命を乞ふ
東京深川　大黒葡萄酒株式會社

●銃後の務め！頭の防衛！さあノーシン●

快男子（15）

大島伯鶴演　今村恒美畫

女房の交渉

仁『私は寫眞屋ぢや、寫眞をうつさんなら、直ぐに歸つてくれ』

きく『アレマア本當に、どうしてあなたはさう頑固なんだらう。何もそんなに追立てなくつたつていゝぢやないの――ねえ仁藏さん、あなたも斯うして寫眞屋を出したら、獨身ぢやゐられないでせう』

仁『ウム、獨身で不便だ。だから今は二人ぢや』

きく『アレッ、それぢやア日本から奥さんをお呼びになつたの』

仁『イヤこの間も話をする通り、妻は何所にゐるか分らぬ。助手を置いて助手と二人ぢや』

きく『だつて、あんな間拔た顔をした助手など、ゐたつてゐなくつたつて同じことだわ。それより私をお側へ置いてよ。奥さんの代りを何でもやるわ』

仁『イヤ御免蒙る。奥さんが一日酒を飲んで酔つぱらつてゐられては困るからね』

きく『アラ、それは稼業だから仕方がないわ、お宅へ來れば、酒も飲まないし、おとなしくするわ。第一女がゐなかつたら、御飯を炊いたり、おかずごしらへが不自由でせう』

仁『イヤ少しも不自由なことはない。飯屋といふものがあるから頼んでおけば、三度々々温かい飯で、ちやんと汁もおかずも付けて運んでくれる』

きく『マア飯屋のお飯――うまくないでせう』

仁『イヤ中々うまい』

きく『でも御飯だけは口に合つても、掃除をしたり、雜巾掛をしたり、着物をたゝんだり……』

仁『イヤ掃除は、運動がてら自分でやる、雜巾掛けは助手がやる、着物はたゝまんでも下げて置く』

きく『マア斯ういへばあゝいふよ、本當に憎らしい、助手なんて出しておしまひなさいよ、今日から私がゐるから……』

仁『イヤ御免蒙る、寫眞屋は、來る客に一々女が取次に出てはいかん』

きく『マアあの間拔な助手がどこが宜いの』

仁『假令間拔でも女より宜い』

きく『おやア斯うして家を持つても私を引取つて下さらないのね』

仁『引取つてやるといふ約束はせん、さア寫眞をうつしてやらう、あつちの椅子へ腰をかけて……』

きく『冗談ぢやありませんよ、人が本氣になつて話をしてゐるのに茶化してさ、本當に口惜しいわね――ぢやア私はお嫌ひなのね』

仁『イヤ嫌ひッちうことはない、なかく感心な女ぢや、と思ふとる。けれども同棲をすることは出來ぬ――寫眞を撮るのなら歸つて呉れ給へ』

きく『どうして斯う邪慳なんだらう』

取付くことも出來ないので、おきくはガッカリして吉龍軒へ歸つて來た。

主人『おきくさん、分つたかい、寫眞をうつして來たかね』

きく『寫眞なんぞは うつし ませんよ』

主人『大將御機嫌が悪いな、喧嘩でもして來たのかい、また奥さんにならない内から、夫婦喧嘩は早からう』

きく『何でもいゝぢやないの。うるさいね。旦那、わたし今日はお店へ出るのは止しますよ。休むからそのつもりで……』

主人『困るよ。お前がゐないと、お客が納まらないよ』

きく『ヘン、他のお客なぞはどうでもいゝですよ。あゝ詰らない――旦那、私今日は飲んでく飲み倒すわ』

主人『又はじまつた、身體を悪くするよ』

きく『どうせ、こんな酒場などにゐれば、身體が悪くなるわよ』

その日もおきくは、酒に酔つて寢てしまつた。

大阪商船仁川出帆

阪神行
十月廿二日　豐津丸
十月廿五日　神津丸
十月廿七日　順吉丸
十月廿八日　新江丸

名古屋、京濱行
十月十九日　長臨丸
十月二十日　大昭丸
十月廿八日　新江丸

鎭南浦、安東行
十月二十日　神津丸
十月廿三日　新江丸

内地各地行特種通シ貨物取扱致候
大阪商船株式會社仁川代理店
株式會社　廣田組
電話　四二一番（出荷）　七二一番（入荷）　二九八四番（宿直）　一七〇八番（現場）

內鮮一體藝術の握手！

賣切近し！
一圓券席は全部森永菓子販賣店で賣つて居りますからお早く御買ひ下さい。

府内各デパート又は有名菓子店にて森永奉仕席（三階席全部）一圓券一枚（外に入場税五錢）御買求めの方には森永キャラメル三十錢分差上げます

時　10月25日ヨリ　27日マデ　毎夕六時開演
所　府民舘

會員券	入場税
五、〇〇圓	〇、二五錢
三、〇〇圓	〇、一五錢
二、〇〇圓	〇、一〇錢
一、〇〇圓	〇、〇五錢

東京　新協劇團招聘公演

主催　京城基督敎青年會
後援　京城日報社　每日新報社　大每京城支局?

★半島における二千萬同胞の魂と心の情記録★

朝鮮古譚　春香傳　六幕十一場

張赫宙　原作
村山知義　脚色・演出
河野國夫? 　装置
菊池良吉

清酒　進軍

万歳の叫びも高く戰勝の祝盃！
灘の生一本

醸造元　松竹梅酒造株式會社

強壯劑　ビオトニク

新時代の
健康の鍵は！
強壯にありと仕舞?寛されどビオの一瓶は今一段の補强作用を為すと

二五〇瓦　二、五〇
五〇〇瓦　四、五〇

（植村製藥所）

KATO

下痢驅徹新藥　カトウ百毒下し
家庭常備救急藥　カトウコロダイン
皮膚新藥　ハウトハウト液

伊勢四日市市　加藤翠松堂

多摩川名物まごころシリーズ第三彈！

お笑ひの催眠術にかかつて見たいと思ひませんか？たのしいたのしい夢の見える催眠術に!!

杉村山田本　坂知得　東三　子郎

パラマウントの新作　リチャード・ウォーレス監督　監督　千葉泰樹

催眠狂の術

第二の女

エドワード・アーノルド　フランシン・ラリモア　主演

京日部紹介　コロムビア專屬　腰元吉彌組　澤田清　主演

舞臺輝・將玉鮮の
デライト・ショウ
踊り　樂師　吉子
ヨガネダンシングチーム
コガネチャズバンド

黄金座　22日ヨリ

タイヘイレコード

愛國流行歌
涙で立てし日の丸よ

勇士の辿難!!萬感胸に迫るこの傑作を是非お聞き下さい

作詞　北湾正外作曲・○○○・新作編曲　作曲部三田作品
筑波　高　唄

仁川　三巴白場

香料　化粧品材料　着色料　染料

清涼飲料水用製菓用化粧品製造用
佛國ローチエ香料會社代理店
獨乙カセラ染料會社特約店

東華洋行
京城府花園町九七
電光（2）三九九番

施設完備

清涼特効の名泉
安易快適の樂園

溫陽溫泉　神井館

京城府元町一丁目（錦町商業學校前）
平岡内科醫院
電話龍山一一五一番

M1874

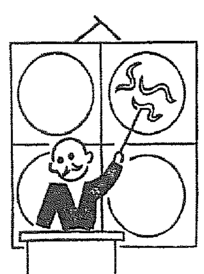

虚弱兒の何割までは蛔虫が原因

虫下し　マクニン

いなが苦・てい效くよ・くあみの

錠劑	ゼリー
一日量 大人 十錠 .30	20
.75	50
1.35	1.00
	2.00

虫子よりいじ恐ろしいうふこ無代進呈

株式會社　藤澤友吉商店
大阪市東區道修町　東京市日本橋區本町

國産の王座　クラウン萬年筆

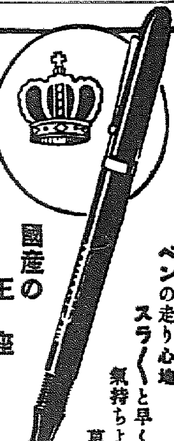

ペンの走り心地スラくと早く氣持ちよく書ける萬年筆

阪神行
大東丸　十月二十日　廿一日
玉榮丸　十月廿四日　廿五日
赤城丸　十月廿六日　廿七日
伏見丸　十月廿八日　廿九日

右之通ニ御座候間特々御利用願候
合名會社尼崎汽船代理店
仁川府海岸町
尼崎汽船部

高杉商店回漕部
（用荷保專用電話）一〇三〇番
電話　三〇番　五八九番

商業登記公告

株式會社朝鮮商業銀行ハ昭和拾五年四月壹日ヨリ昭和拾五年拾月参拾日迄ノ期間ニ付社債ノ元金及利息ヲ償還シ又ハ買入レ銷却スルコトヲ得ルモノトス。但シ償還又ハ買入ヲ爲ス場合ニハ各社債ニ付其ノ償還ノ時期及方法ヲ公告スルモノトス。

右昭和拾三年拾月拾三日登記
京城地方法院
京城府　原文聽

100CG.J

あっさりしてるのが生命です。そのまゝで、新鮮な秋の化粧が出來ますし、

又輕く粉をはたけば秋空の様にスッキリした化粧の出來る近代美の爲のクリームでト

ヘチマクリーム

40セン
63セン
85セン

姉妹品！ヘチマコロン

本舗・東京　株式會社　近源商店

N8

パピリオクレーム

これを三日ほど使ふと、顔がつるっとしてくるでせう。あんなとこが違ふんです。

A 普通ペニシング　B 荒れ性の方のペニシング　各65錢・C 白粉下85錢

●笑顔に敵なし！氣分の惡い時ノーシン一服●

日本共立火災

出張所　京城府黄金町二丁目一九九（朝取二階）
出張所　電話長本局1566番
出張所　主任宅龍山1638番

武田發賣品

育兒の心得

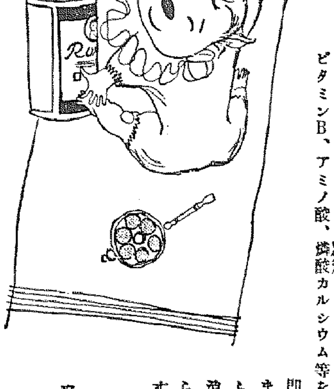

牛乳だけでは丈夫に發育しません

母乳代用として牛乳だけを用ひますと、赤ちゃんの体重の増加がわるく、發育がおくれます。それは、牛乳には母乳にくらべて發育に大切な榮養分が不足し、且つ牛乳の蛋白は胃の中の酸のために大きな凝塊となるので消化もわるいからです。――それ故、牛乳には必ずその缺點を補ふ添加料を加へねばなりません。

牛乳にはぜひロロンを加へること

育兒糖ロロンは、從來の添加料の缺點に鑑みて、二種の含水炭素に、ビタミンB、アミノ酸、燐酸カルシウム等を配したものです。

即ち牛乳にロロンを加へますと、不足榮養分を補ふばかりでなく、牛乳の消化吸收をよくしますから、赤ちゃんはまるく丈夫に發育します。

一圓五〇錢　二圓七〇錢
全國藥店にあり

發賣元　大阪市道修町　株式會社　武田長兵衞商店

育兒糖ロロン

※(1)490

地下資源の開發豫算 殖產當局更に要求
第一回三萬七千餘圓に削減

重要鑛物の增產は刻下の急務たるに鑑み本府殖產局では重要鑛物探鑛の根幹をなす地質調査の擴充強化を圖る事となり簡易地質調査班五班の增設經費十四萬二千八百餘圓を明年度豫算に要求、既設調査班三班と合せて八班となし、咸南北江原道を中心として積極的調査を敢行する豫定であつたが財務局の査定によつて三萬七千九百餘圓（技師三名、技手三名、雇三名）に削減され三班の增設經費に止まつたが殖產當局では重要鑛物增產は國策的に緊要であり從つて地質調査は完璧を期し新發展の飛躍を開發せねばならぬ時期に當面してゐることとて改めて財務局に對し相當額の復活要求をなすとみられる

日本商議十一回總會
朝鮮側の提出議案決る

日本商工會議所第十一回總會は來る十一月十六、十七の兩日に亙り開催されることとなつたので朝鮮商工會議所では右總會へ提出すべき議案につき種々檢討の結果この程次の如き決定を見た

木材需給調節並に資源增殖に關する建議

木材需要の激增に鑑み之が需給の調節並に資源の增殖對策を確立し急速實行を期せられんことを望む

理由 パルプ工業の勃興、鑛業の擴展乃至支那事變に伴ふ木材需要の激增は我國の木材資源に甚大なる影響を與ふるに鑑み速に之が積極的對策を樹立し一面用燃材資源造成の基礎を確立するは刻下喫緊の急たるを信ず、政府宜しく統制ある林業政策の下、內外地並に滿支の森林現況に照らし木材の需要並に配給の統制を行ふと共に大々的造林計畫を進め、更に民有林の保護、指導、助成を講じ併せて治山治水の根本對策に遺憾なきを期せられんことを望む

之を一まとめにしたものとし一ケ年凡そ六十三萬箱が配給されることとなり十月一日より實施された而して朝鮮としては配給を本府が行ふが團體にやらせるかは目下未決定である

纖維專門委員會十一月中旬

纖維類の物資動員關係專門委員會は本府商工課で議題として逐次調査中の處定まつたところ需給、配給機構の三專門委員が目下調査中であるので委員會開催は十一月中旬となる模樣である

空罐統制で配給團體結成
朝鮮は六三萬箱

罐詰用空罐の配給統制に關しては內外地關係者が協議の結果、鐵鋼統制によつて空罐用鐵力が統制されてゐるので之を根底とした製品統制を行ひ、その根本方針を輸出及軍需用を第一義とし民需用は極力抑止することとなり之に基づき鮭鱒、蟹、鰯、鮪、蜜柑、貝類、煉粉乳、パイン、鮭鱒の九種類團體を結成、之の團體を通じて購入切符を發行することとなつたが、朝鮮は

朝鐵の總會 配當年八分

朝鮮鐵道の第四十五回定時總會は二十一日午前十時より本社に於いて開催、長谷川社長議長席につき社長司會の下に

一、當期諸決算案承認並に利益金處分の件
二、取締役全員任期滿了に付き選舉並に監査役一名補缺選舉の件
三、朝鐵監査役村上伸雄氏に慰勞金贈呈の件

を附議し一號案は異議なく可決取締役は全員重任、監査役の補缺選舉は鈴木恭之助氏（三菱鑛業取締役會計部長）を選任、前監査役村上伸雄氏に對する慰勞金贈呈は取締役會一任と決定した利益金處分案左の如し（單位圓）

前期繰越金	一四五、七二三
當期利益金	一、四二五、八六一
合計	一、五七一、五八四
內譯	
法定積立金	八二、五〇〇
別途積立金	六七五、〇〇〇
役員賞與金	五五、〇〇〇
株主配當（年八分）	七〇六、〇〇〇
後期繰越金	五三、〇八四

朝鐵自動車一割配

朝鐵自動車會社では二十一日午前十一時定時總會を開き一割配當を原案可決した

燃料最高價格
業者の態度では期限內でも改訂

石炭、煉炭、木炭の最高價格は既報の如く二十日發表を見たが本決定價格は一般消費大衆の家庭への持込み値段に於て之を決定以前の平均小賣價格に比較すれば凡そ石炭は內地炭でも七十錢引下、朝鮮炭は最高一圓引下とし炭價に比例して引下となつて居り、煉炭は一ツ穴五十五錢下、特外五錢上、一、二、三等据置、マセタク二十錢下、四寸平均五錢下、木炭は京畿產特等五錢下、特外五錢上一、二、三等据置、江原道產各等十五錢下と云ふ結果を示してゐるが本府としては急激な引下げによる需給不圓滑を慮つてこの程度の引下げを容認したものと見られその決定の狀況を見極めた上、必要に應じて引下げを行ふ方針を有してゐるやうであるから業者が炭價を最高價格ぎりぎりに維持せんとするやうな態度が見える場合は改めて委員會を招集最高價格改訂に關する協議をなすものと見られる

紛糾を重ねた
綜合リンク制一應解決す
リンク制開始も一應解決した

【東京電話同盟】綜合リンク制問題は商工、大藏兩省の意見對立のため紛糾を重ね兩省首腦部協議會を開催協議を重ねた結果綜合リンク制を實施することゝなつてゐたが商工省では綜合リンク制の運用の中樞たる輸入許可の自動的許可に關し大藏省が圓滑に承認するや否やの見透し困難であるため綜合リンク制の本格的採用は後廻しとなしその一部分たる輸出物品の原料輸入權に關するリンク制のみを一と先づ施行し綜合リンク制の全面的採用に關しては更に考究を重ねることに新方針を決定閣議大官より石渡大藏次官に對して諒解を求めた結果兩省の意見一致を見たので商工省貿易局では右に關する新實案の樹立に着手した

鮮銀券發行高週報

九日より十五日に至る鮮銀券發行高合計二五八、九五二、一三三圓で其內譯は正貨準備發行平均高一六〇、七二四、〇六一、保證準備發行平均高九七、八〇二、〇七一、制限外發行は一、〇三〇、六三二、同週末現在發行高は二三九、九〇二、四四四圓六〇である

全鮮米穀大會出席者

全鮮米穀大會は改組第一回大會を本社で催す事となり、二十二日より開催するが出席者は各地方別に左の通りである

▲內地側、大阪穀物商同業組合外六十六名滿洲及台灣、町野四郎氏外一名
▲京城本府側、湯村農林局長外八名、京城民間側、齋藤久太郎外二十四名
新聞及通信社側、田口京城日報社長外二十一名
丸仁會員、小笠原俊平外百七名
丸仁會內、內海淑雄外七名
菱ク會員、脇田春次外八十九名
菱ク會內、森菊九郎外二十五名
丹ア會員、北谷俊三郎外百名
丹ア會內、李昌根外八名
丸元會員、金龍俊外四十一名
丸ナ會員、明賀七郎外九十九名
丸ナ會內、大塚義雄外五名
米穀側、久米佐一郎、外四十四名
地元側、新貝金兩郎外

解說
滿獨通商協定更新
新協定の內容と前途
◇その實績と進展に注目

本年五月以來ドイツ並に滿洲國政府間に折衝が續けられてゐた滿獨貿易協定は十四日新京に於て政府代表者間に正式調印が行はれ、目下ベルリンで折衝中の日獨貿易協定より一足先に成立を見るに至つた

新滿獨貿易協定は昭和十一年四月締結され一ケ年間の期限滿了後更に二ケ年即ち昭和十五年五月末迄延長された滿獨貿易協定に代るものであり、且つこれを擴充したものである。

協定の內容を要約すれば左の如くである

一、昭和十一年四月締結されたる舊協定即ちドイツは六月一日に始まる一ケ年間に**滿洲國產品**をＣＩＦ價にして最高一億圓輸入し、これに對する支拂は四分三の七千五百萬圓を外國爲替にて、殘り四分一の二千五百萬圓はドイツよりの物資にて充當すると云ふ仕組をそのまゝ存續させる

一、而してこれを基礎に若しドイツの滿洲國よりの輸入額、若くはドイツよりの輸入額が右最高額の一億圓を超過した場合には、その何れの場合に於ても最高四千五百萬ライヒスマルク（約六千五百萬圓）まで追加輸入し得ることゝしこれに對する決濟は當該國の物資によつて行ふ

一、本協定の有效期間は昭和十五年五月末までとし、本年六月一日に遡及して適用される

以上の如く舊協定の他に最高四千五百萬マルクまで**爲替決濟に**よらざる追加貿易が認められた結果今後に於ける滿獨間の貿易は更に躍進を期待されるに至つた

次に舊協定成立以後の滿獨兩國の貿易を見るに、協定の實施された昭和十一年には、滿洲國の對獨輸出品の大宗たる大豆が著しく値上りを來したゝめドイツ側に於て豫定した程までこれが輸入をなし得なかつたが、而かも滿洲の對獨輸出額は總體に於て前年の三千二百萬圓より五千萬圓に躍進し昨年に入つてこれが更に九百萬圓を增加して居る、一方滿洲國のドイツよりの輸入額も一昨年は減少を見せたが昨年は一千七百萬圓と四百萬圓以上の增加を示し、本年に入つても輸出入共漸增の傾向を辿つてゐる、これをドイツの大豆輸入について見るに一九三六年の四十八萬四千瓲より昨年は六十萬瓲に增加してゐる。ドイツの大豆輸入はその九割見當が滿洲國より仰ぐので最近滿洲大豆の輸入がとみに增加しつゝあることを物語つてゐるも協定の實質的效果については相當長い眼で見る必要がある

元來滿洲國は日本同樣その生產力擴充に必要な資金を得るため不急不用品の輸入を抑える方針を執り、その結果ドイツより來る資材機、藥品、染料等は輸入困難となつたものである、從つてドイツ側はこれを打開するため貿易進展をなしてこの種品目について滿洲國側の考慮を要求した、滿洲國側は當面の

生產力擴充

に必要な機械類その他に差當つて不必要な贅澤品を輸入することを義務付けられるに至つたのである

又滿洲國が差當り必要とする機械類にしても、日本に於ける再軍備を始め、日本に對するドイツの輸出激增が大部分機械類の輸出に在るため果して滿洲國の滿足する如く容易にこれを手に入れることが出來るかといふ疑念もある、更に滿洲大豆の輸出數量の限度、並に價格についても考慮されなければなるまい、油脂工業の原料としての大豆又家畜飼料として他の飼料に優つてゐる大豆は、ドイツにとつて必要なるものであるにしても、その

限度は他の

油料子實なる綿實、亞麻仁、落花生等に比し大豆が比較的に廉いところに在るかどうか

山一證券株式會社京城支店
公社債 株式賣買引受募集
京城府黃金町二丁目一九八
電話本局 三五一八、三五一九、三五二〇、七三〇七
振替京城一二八八三

朝鮮水產
遠洋漁業に乘出す

朝鮮水產では遠洋漁業船の中支漁場進出を目指し、目下準備中であつたが各々準備も完了、十月下旬先發隊として二組（一組一隻七十トン級）が長崎より出發することゝなつた、一組の漁撈操業は甘鯛グチ、ニベ、を併せ一千八百箱で遠洋漁業船は總數五組よりなり殘る三組も十一月下旬迄には出漁の豫定である

亞鉛・鉛屑も公定價格實施
現在より安目に

商工省では鉛、亞鉛についてはそれぞれ配給統制を行ふのみならず、一定價格でその購買を抑制しつゝある、所銅の如く公定價格でこれを抑へる方針をとることゝなつた、即ち一手に買上げしめることゝなつてをり、現在その價格については之を放任してゐる關係で、やゝ高くなつてゐるから所銅の如き方法で鉛、亞鉛屑も公定價格を制定して廢貨を抑へるが、この公定價格は現在の市價より低目に決定する方針であると

咸北道下の鰮 二百七十萬樽

九月下旬より十月十日現在までの咸北道下鰮總漁獲高は二百七十三萬七千四百八十五樽にして前年同期に比し實に百三十一萬二千二百五十一樽の增獲である、而してこゝ一週間ばかり漁獲が途切れてゐるとの事である

工藝協會
來月上旬理事會 開催して決める

第三國貿易振興の見地から先に工藝協會の設置に關し既報の如く朝貿では本府及關係方面と聯絡をとり成案を急いでゐたところ此程漸く關係方面との折衝も一段落をつげたので愈々來月二日頃理事會を招集し發起人選定其の他具體的準備に着手することゝなつた

特殊會社の社債發行
公債擔保の原則變らず

日銀では國策の線に沿うて設立された各種特殊會社の元利擔保政府保證付の社債に對して近くその割引日歩を現行の一分一厘以上から一分に引下げることになつたが、これが實際的效果としては日銀に貸出を仰ぐ場合、割引日歩がその他の普通社債と區別されるといふことは心理的に非常な好影響を與へるが、しかし實際問題としてこれを見る場合、市中銀行がわざわざかうした社債を擔保として日銀に貸出を仰ぐかどうかは頗る疑問で、やはり公債を持つてくると思ふ、公債はいやほど持つてゐるし、日銀の貸出日歩九厘だからずつと有利である、從つて今後といへども右種の便宜手段が講じられることゝ思はれるが、日銀貸出はやはり公債擔保といふ原則は少しも修正されることにはならないと

富寧水電の開業一月頃

富寧水力電氣工事は既報の通り過般の水禍の打撃をうけて十月より營業開始のものが遲延中であるが大體復舊工事も順調で年內に通水開始の運びとなつてゐる、然し貯水池の關係もあり營業開始は一月以降となる豫定である

現商工會議所法を包含し
『經濟團體法』を制定、議會へ
商工事務當局考慮案內容

商工會議所法の改正及び、經濟團體法の來議會提案については既報の如く商工事務當局では之が提案する意向を示してゐるが、目下鋭意考慮しつゝある案の內容は左の如きものである。

一、商工會議所法の一部改正案及び經濟團體法といふが如く二法案とせず、經濟團體法一本とし現在の商工會議所法をして經濟團體法に發展的解消せしめその骨子を次の如くする

一、東京、大阪その他各市制のあるところに於ては都市商工會議所を設ける、現在あるものはそのまゝそれを都市商工會議所とする、現在の商工會議所議員選舉に代り五分の四が職能によるもの、その他が五分の一となつてゐるが、これを選舉によるものの二分の一、業種によるもの二分の一とする

一、更にこの兩種商工會の上部機關として全國を十數ブロックに分ち、この同地方別に地方商工會議所を設け、これ等市町村の商工會を統括せしめる

一、從來からある府縣單位の工業組合はそれぞれ從來のまゝとして府縣單位の組合團體とする

一、上記の都市商工會議所商工聯合會、組合團體を同格としこの三單位を統括する上級機關として地方經濟會議所を設置する

一、一方從來からある紡績聯合會、人絹聯合會、洋灰聯合會の如き組織は從來のまゝとする、そしてこれ等の大聯合會は地方經濟會議所と同格として取扱ふ

一、紡聯等の大聯合會及び地方經濟會議所の上級機關として中央經濟會議所を設置する

一、この經濟團體法に依つて從來からある商工會議所のみならず民間經濟團體にも法的人格を與へると共にこれ等諸團體をしてそれぞれ地方の特殊事情に沿ふ活動主體たらしめるまた他面現在の政府の統制經濟政策遂行途中にある統制經濟團體も恒久化するがこの際これ等の民間諸團體の組織を通じ官民双方の意思の疏通をはかる、即ち當局としては同團體を通じ民間の要望を考慮しまた民間側は同團體を通じ當局の方針に沿ふといつた趣旨の、鞏固たる民間自治經濟團體たらしめる、從つて同法の立法精神は官民協力に重點を置くものであること

弘中商工臨時總會

弘中商工では十二月一日臨時總會を開き取締役一名增員に伴ふ選舉を行ふが大株主內藤氏より入社することになつてゐる模樣である

生絲の青箕販賣　神戸のマルサ
神戸市浪花町六〇
神戸取引所ビル三階
電話三三二〇〇・三三二〇一
神戸生絲取引所仲買人
佐相右一商店

朝鮮證券取引所　取引員
株式 米穀 仁川本町
吉村榮左エ門商店

半島に誇る證券市場
朝鮮取引所
清算取引・實物取引

朝鮮取引所仲買人
二田原商店
電話本局 五一七七・五一七八

株式 後場より奔騰
新値を更新

前場 前日新値更新の勢を受けて小戻りから少し揉み合ひの後今朝も引續き驚異的な新東の新値を見せ [illegible]

後場 無氣味な程に前引せる氣勢を受けて先づ買新も期待以上の大新 [illegible] 不申と上放れあと益々買進まれて商勢は活況であつた

新東伸惱む

[illegible]

明治町覺書

この現象の裏にある人氣の向背は決して實情に添つてゐるものとは思はれない▲市場人の文字は自由經濟的かなり頭への強闘を頑固に期待してゐるものの樣であるが▲歷史の必然はそんな生易しい者でなく統制經濟は益々強化される寧ろ合理化される▲半恒久的な世界的戰國時代に突入せんとしてゐる時代が日本に計畫經濟の實行を强ひるのである▲勿論與は陷路を要約として日本が支那の長期建設に取り掛り一大消耗戰は終るに相違ない▲然し乍ら經濟界が飛躍に酔ふ樣な場面は絕對に有り得ない事と思推される▲だからこの前提たる株式界の奔騰と云ふ事も夢想に過ぎないと云ふ事になるのである▲大局論は今暫く閑くとしても目下の經濟界は委縮しなければならない樣な事は見當らないのである▲結局から云つた貿易額は論正常通りにも行くまいが貿易況の良い事は依然好材料であるに相違ない▲統制經濟の進行にしろこれから合理化に力を向けられ無用の摩擦の除去と云ふ事が重要な項目となるであらうから少しもオセエルな處はないのである▲一時立消えとなつてゐた草一大政黨結成運動が又々表面化しも來た▲機構改革と云つても良い樣な問題であるから今更株式界は何の表情も現さない樣であるが期待とに進む [illegible]

大原證券會社

本日ノ動キ（午後二時調）

[illegible]

各地正米市況

新玄米、多摩、數良部、並玄米、白米丸仁、新羽、多摩、發良部、陸羽、大豆、龍山三等、湯州三等、南鮮三等、水原三等、小麥、湯州三等、釜山（廿錢高）、大邱（一圓高）、四等、郡山（不變）、四等、木浦（十錢安）、四等 [illegible]

一般商品市況

大阪十一月限 五、〇〇五 [illegible]

京城期米市況

[illegible]

物色買氣潛在
現株市況

新東一本の商內も本日利喰ひ一服模樣となり、商品取引の不振が目立ち手持株を放出する樣子も [illegible]

期米
空賣筋の煎れ買
當限大暴騰す
新米出廻り期待薄

前場 今朝東京は期近の踏み上げにより煎れを朝來に買方の追擊に一錢と更に暴騰し當限は實方の踏み込みから二十五錢六錢と更に爆發せし中限も [illegible] 實方の追擊に三十五錢から連騰し當限は三十四圓六十一錢と意外の強み

後場 强硬後利喰ひに依るも先月末二十四錢先二十九錢先高値 [illegible]

中先は天井か

[illegible]

東京國債

[illegible]

物	
公債	104,10
	102,90
	102,90
	98,70
	97,95
	378,40
	367,50
	198,70
	100,30
	98,60
	100,00
	99,70
	100,00

京日卸賣物價

純金、白金、銀市價、◎食料品（京城主要商店調）、米、豆、糖、粉、砂糖、雞卵、石油、◎建築材料、角材、板材、セメント、大豆、◎雜貨、紙、銅、鐵、鋼板、丸釘、針金、小麥粉、ヒマシ油、白綿、胡麻油 [illegible]

感六界米

大阪の商人がいくら鮮米を排斥しても値打のあるものは仕方ないとみえて期は一斤がとうとう九錢八厘近沸騰し之を玄米に換算すると三百五十斤と見て一石が卅圓以上に該當すると云ふ始末▲最も本年は內地に古米も相當あるし政府所有米の操作も行はれてゐるに反し朝鮮は古米が枯渇してゐる上に新米の出廻りが遲れてゐるのも事實だから從つて朝鮮米の値頃としてはこの上調子に乘つて買進むのは危險であるが然し諸物價から比較すると米が一番割安にある事は確かだから農家の腰を强くするのである▲現に最近產地からの情報を綜合して見ても今年の出廻りは遲く作況のみでなく農家が從來のやうに急いで賣り出す者が少いと云ふ事である▲して見ると今後新米の出廻りが始まつても一錢以上も安くなるかは疑問で先限の三十三圓所位い值頃かも分らない

有力者の意見
○桑野健治商店

現今の正米市場の模樣を見るに在來の用途に依る事は云ふまでもなく產地農家の收穫が一應終つた後の觀察をしてゐる者が多いが即ちこの頃の收穫が一應終つたとしても今後農家の出廻り過剩となると共に產地の相場が鮮農まで低下するかであるが之れに付き市場の有力者の意見を綜合すると大體の出廻りが増大する事になると籾の相場も一と息入れるに違ひないし然しこの頃の貿易も漸く收穫が始まつたのみと見るのは大なる誤りで一面には農家に於ても穀物價と打算へ米が一番割安にある事も一の原因である從つて假りに籾の相場が安くなるとしても現在の出來値より一錢以上下げるかは疑問であるのみか本年の收穫米は昨年より減收せる上に籾を玄米に調製すると非止りが一般に惡いと云ふ事であるから籾の相場は八錢七八厘に下げても玄米は恐らく安く賣られない事になりその割り安くすなはち三圓所が適當な値頃でないかと云ふ向が少なくない

高値買は危險

期米の當限は賣方の踏み過ぎに依りとうとう三十四圓六十錢台に吹き上げ賣方の損害は一つでは濟まないと思ひ當局としても大いに憂ひつつあるので新規にこの値頃で買向かうのは危險であると云ふ現に今朝九州の米が從來の動きから見ても仲仕の濃いのを買ひ新しい商內の一から今朝でも大いに賣られてゐるのみならず米の賣込の今年は沈める見込みが少ないから之に對して先限を買向ふ事は惡いが賣方却つて見てゐる事になるだらうと見てゐる向も少くない

仁川期米本手

ランルとは？

ランルとは（襤褸）即ちボロの事である、東洋ランル株式會社とは東洋ボロ株式會社と云ふ譯である「愛セヨ資源」「活カセヨ廢品」の政府の宣傳を家庭に宜しく死藏されてゐる廢品は根然動員され出た、當社の扱ふのは專ら木綿ボロ、毛ボロ等の纖維原料である。後者が立派な火藥原料になる事も時節柄見逃せぬ重大努源である「持てる國」「持たざる國」に於て當然事業が如何に重要であり急速なる伸展を促されてゐるかは容易に推察し得る當社事業の詳細は來る廿日發行の市況情報を參照願ふ
東洋ランル株式會社
十錢封入申込至急

東株・大阪短期取引員
政中島政治郎商店

株式（廿一日）
朝取短期

[illegible]

大株短期

[illegible]

東株短期

[illegible]

朝取定期と日歩

[illegible]

大株長期

[illegible]

東株長期

[illegible]

朝取短期建玉表

[illegible]

大株短期呑合

[illegible]

東株短期呑合

[illegible]

東京現株

[illegible]

期米（廿一日）
朝取仁川

[illegible]

大阪期米

[illegible]

東京期米

[illegible]

大阪期米呑合

[illegible]

商品（廿一日）

大阪綿絲、大阪綿花、横濱生糸、大阪人絹、東京人絹、福井人絹、大阪砂糖 [illegible]

外電（廿一日）

[illegible]

金融（廿一日）

東京コール、日銀帳況、鮮銀帳況 [illegible]

金百圓 京城府南大門通二丁目 東證券 短期部 現物部 電話本局 6131 6132 6134

京城日報
朝刊
本日朝夕刊共十四頁
發行所 合資會社 京城日報社
電話代表番號 京城局 本局 一八一一
振替口座 京城 三〇〇二五
定期刊行物 京日小學生新聞

江戸前 天ぷら すし ふく料理 一品料理 一日より
春日
本町西洋館裏 電本五六〇〇番

皇軍廣東へ入城
抗日の牙城に日章旗

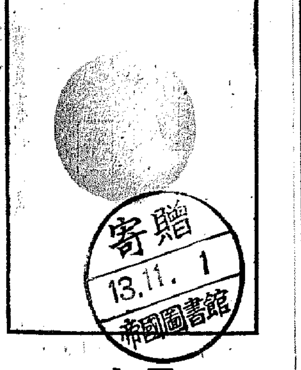

快速戰車隊堂々入城す

【東京特電】大本營陸軍部二十一日午後十時十分發表＝我軍の戰車隊は本二十一日午後三時三十分廣東市に入城せり

正に神風、上陸以來十日目

神風の如き皇軍は大本營發表の如く二十一日午後三時半廣東に入城したが、去る十二日午前五時バイヤス灣に第一歩を印して以來わづかに十日目といふ驚異的なスピードである

直ちに市街の掃蕩に着手

【東京電話】大本營陸軍部發表（廿一日午後〇〇にて新井同盟特派員發至急報）護衛艦隊に入電した飛行機からの電報によれば陸軍〇〇部隊の先鋒は戰車隊を先頭にして遂に二十一日午後三時卅分廣東市街に突入、日章旗を押立てると共に早くも市街の掃蕩に着手した、當に部隊の第一線に並行して前線、前進路開拓に努めて來た海の荒鷲群は、廣東を翼下に收め縦横無盡に快翔しつゝあるが、その防空設備を誇る流石の敵高角砲陣地も今は全く戰意を失ひ荒鷲の活躍に委せ制空權は完全にわが海軍機の手中にあり、また急進する皇軍の前に余漢謀、吳鐵城を初めとし廣東諸將領は廣東陥落を前に早くも逃亡し海軍機の偵察によれば市の東方郊外には、これら逃亡諸將領の乘用車と見られる自動車凡そ六十台が蜿蜒列をなして疾走しつゝあり、海軍機はこれに對し猛烈な銃爆撃を加へた、なほ有翼の北方に逃走した我が〇部隊は敗走する敵を追撃するため月下進撃中なり

迂回作戰が奏功

【香港二十一日同盟】廣東の陥落が意外に早かつた原因に、我軍の迂回作戰が見事奏功し廣東防衛軍は後方との連絡を遮斷されて孤立に陥らんとしたため支那軍は兵器余部を纏め過早く廣東を脱出したといはれる

【廣東市郊外沙河にて二十一日同盟特派員發】二十日完全に増城を占領、増城西北方高地に於て潰敗の敵、猛追撃を續け脱走する敵を廣東街道に蹴散らしつゝ一路廣東へ廣東へと急進中であつた小池、上田、小坂、吉村の快速部隊は廿一日午後四時四十分遂に廣東市街を望む凡そ二百メートルの地點まで進出した、引續き長谷川、野副、馬淵、竹下、平田部の諸部隊も、折柄の烈火に砂塵を捲いて猛追撃を續け、廣東南方四キロ沙河の線に進出した敵は更に戰意なく、雪崩を打つて北方に敗走しつゝあり、廣東は既に我軍の手中に陥つた、これがため廣東市中は大動揺を來してゐるが我軍は城内の市民を混亂に陥せしめるを避け、市民の生命財産を保護する旨を以つて殘敵掃蕩に着手した

敵西北方に逃走

香港特電【二十一日發】外人からの報道によれば、廿一日午後二時、廣東城内の敵は電信局、セメント工場その他を破壊し、西北方に向けて逃走しつゝあり

我が戰車隊 バンドを行進

【香港廿一日同盟】廣東來電によれば廿一日午後五時卅分日本軍の戰車が廣東市バンドに沿ひ行進中

重要機關は灰燼に歸す

【香港廿一日同盟】廣東來電によれば廣東市内のセメント工場及び重要工場並に公共機關は支那軍のため全部灰燼に歸せしめられたと傳へられる

重要建物を爆破

【香港廿一日同盟】廣東からの確報によれば、支那側は二十一日廣東市内の工場その他の重要建築物の破壊を命じ、目下各所で爆破が行はれてゐるのが沙面租界から目撃された

今後補給路を佛印に求む

【東京電話】大本營陸軍部發表＝確實なる筋に達した情報によれば蔣介石は廣東への補給路遮斷に伴ひ今後の補給路を佛領印度支那に求めんとし、ベリ及びハノイにおいて猛烈なる策動中、又昆明―ビルマ道の修築を急ぎ既定よりの補給を期待しあるものの如し

廣東總領事館 直ちに開館

【東京電話】外務省は廣東の陥落を待ち一時閉鎖中の廣東總領事館を直ちに開館、〇〇總領事を廣東總領事として赴任せしめた

廣東入城を陛下に奏上
殊の外御嘉賞ご承る

【東京電話】大本營陸軍部では我が南支上陸部隊が勇戰僅かに十日にして二十一日抗日最後の重要據點廣東に入城した公電に接し、直ちにこの旨侍從武官を經て奏上した、陛下には殊の外御嘉賞あらせられた旨拜承する

社説　皇軍萬歲

全國民待望の廣東に皇軍遂に入城す。國民の感謝感激之に如くはない。廣東軍主力が中央の要請により北上せる虚を衝いた皇軍の精妙なる作戰は着々奏功し、武漢が先か、廣東が先か、全國民に、この何れが先に陥落するかを注視してゐたのであるが、南支上陸部隊は一路邁進、二十一日輝く日章旗を廣東に翻した。バイヤス灣上陸以來、僅々十日、皇軍將兵は、この間、一息つく間もなく、文字通り連續に次ぐ進擊をもつてし、敵をして崩へあらしむるの暇を與へず、無人の境を行くが如くにして、淡水の線から一擧に廣東前面の最要衝たる惠州を陥れ博羅、増城を衝き、十七日は廣九線の切斷に成功したのである。かくも、壯大にして果敢な作戰は、皇軍にしてはじめてよくなし得るものにて、まことに未曾有の戰果といふべく、これが敵全軍に與ふる精神的影響は蓋し想像に餘りあるを疑はぬ。これより先、惠州陥落により、敵は既に皇軍の威力に精神的に敗北してゐたのであつて、こゝに戰局の上に一大轉換が齎されるは必至である。

◇

廣東は、蔣介石にとつて、香港を通じて武器並に兵站を外國に仰ぐ最後の根據地であつた。否寧ろ英國はこの事變を通して、廣東、香港を共同策源地と見做し、粤漢線を己の掌中に收め、長江から粤漢線を、英國經濟圏の勢力下におかんと企圖しるたるものといふも過言ではない。この武器供給の根據地を完全に切斷し、英國の粤漢線への進出を完全に封じ去つたことは、武漢攻略と相俟つて蔣介石には致命傷であり、英國にとつても支那政策の轉換を要求するものとして、英國の今後の動向如何は、注目に値するものがある。武漢攻略により蔣介石は完全に中支より縁をされたのであるが、廣東攻略、皇軍の粤漢線占領によつて、支那沿岸よりする第三國依存の途は斷たれるのである。四川奥地よりする佛國並にソ聯の援助ありとするも、抗日力は頓に減少せざるを得ない。

◇

こゝにおいて、蔣介石は完全に一地方軍閥に轉落し、これに伴ひ英國が如何なる態度を以て臨んで來るか。わが國としては、第三國の動向如何など問題とせずに當らないが日支國交調整に關する場合ありとなすが如き、輕率なる擧動はこの際斷じて許すべからざるものである。英、佛、米三國が援助を繼續しようが、親日に轉向し來らうが、それに對し國民が心を許すが如き乃至は危惧の念を抱くが如きは最も戒心を要すべきであると確信する。何となれば中、南支における完全な殲滅成功によつて、始めて長期建設は進行するのである。國民は皇軍の流したる尊き血の犠牲に報ゆるため、支那における長期經濟建設、日本の大陸政策遂行に、長期に亙る苦難を敢然と双肩に擔ひ緊褌持久もつて皇軍將兵に應ふることを期すべきである。

飽くまで蔣政權打倒
廣東攻略を機に新局面に對處
政府根本方針を宣明

【東京支社特電】政府は今事變勃發以來今日に至るまで政府として執り來つた萬般の事變對策の内容及び漢口、廣東の攻略を轉機とする新局面に對處すべき根本方針を一般國民に公表することゝし二十一日の閣議で協議を遂げたる結果『事變勃發以來政府の行ひ來つたる諸對策を順次羅列して帝國政府の根本態度は飽くまでも蔣政權打倒、東亞百年の平和確立に在る旨を明かにする』ことに意見の一致を見たので直ちに内閣情報部をして右の方針に基き文案を作成せしめることになつた、しかしてその方法、時期は多分漢口攻略前、帝國政府の對事變態度を中外に闡明すべき聲明と前後して發せらるゝこととなるものと見られてゐる

廣東市街の遠望

皇軍入城までの戰況經過
中央派の王俊、采配を振る
死守を決意、盛んに陣地を構築

香港特電【二十一日發】廣東情報によれば莫希德の處斷に就いては余漢謀自身が腹心を失ふ事となるので强硬な反對を唱へてゐたが、靑年將校を背景として斷乎これを押切つたのは中央が派遣した王俊で、これを機會に第四路軍の軍權を掌握せんとしてゐるので、舊廣東派の領袖はいたく彼の策動を不快視してゐる、併し王俊は廿日莫の處斷決定と同時に余漢謀の廣東不戰放棄説を蹴つて自ら采配を振つて市內外の防備强化を發令、警備司令部に自衞團四萬を徵集して塹壕、土嚢陣を構築、要所には鐵條網を張り繞らすなど二十日夜來活潑に防禦工事を進めてゐるため廣東在留市民は深刻な市街戰を豫想し恐々たるものがある

新鋭部隊引續き上陸（大本營發表）

【東京電話】大本營陸軍部二十一日午後三時三十分發表

一、敵の主抵抗陣地たる増城西方一帶の陣地線を突破せる〇〇部隊は敗敵を急追し昨二十日夕刻抗貝墟（廣東東方八里）附近を西方に向ひ急追中なり、當面の敵は算を亂して潰走中

二、我が新鋭後續部隊は引續き上陸中にして天候依然良好、上陸は順調に進捗中なり

三、廣東市は我軍の包圍を避けるため從化及び花縣方面の廣西軍及び中央軍の主力隊を配置しつゝあり

次の作戰に好果
廣東入城の快報に接して
勝尾軍報道部長語る

全國民が待ちかねた廣東の攻略も十二日早曉のバイヤス灣敵前上陸以來わづかに旬日、輝く皇軍の戰果は二十一日午後三時半、遂に我が戰車隊の廣東入城の飛報に京城は戰勝の波にゆれたが、朝鮮軍報道部長勝尾少將は戰勝に備へた早淡の床を蹴つて歡びの聲をはずませながら「おめでたう」と浴びせるはずんだ記者の言葉を受けながら語る

「先づ何よりもお芽出度うといひたいね、急速な皇軍の行動は實に世界の驚異で、まことにお芽出度い限りです、廣東市への皇軍入城は、次の作戰に非常な好結果を齎すだらう、しかしこの輝かしい戰果の裏には、皇軍の勞苦があることを想つて更に銃後の結束を固くし、この歴史的な廣東入城の戰果を意義あらしめるべきだと思ひます」【寫眞は勝尾少將】

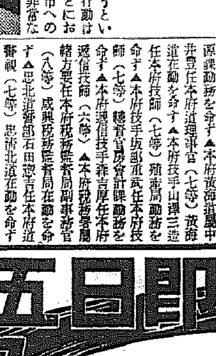

號外發行

廣東陥落迫る大本營發表あり二十一日午後七時號外を發行、速報致しました

本府辭令

（二十一日發令）▲本府屬村江元任本府理事官（六等）總督官房資源課勤務を命ず▲本府黄海道屬中井豊任本府道理事官（七等）黄海道在勤を命ず▲本府技手山澤三造任本府技師（七等）殖産局勤務を命ず▲本府技手坂部重武任本府技師（七等）總督官房會計課勤務を命ず▲本府遞信技手森吉厚任本府遞信技師（六等）▲本府稅務署屬緒方要任本府稅務監督局事務官（八等）咸興稅務監督局在勤を命ず▲忠北道警部石田猛吉任本府道警視（七等）忠淸北道在勤を命ず

人

◇河本逸夫氏（厚生省技師）滿洲よりの歸途廿一日來城、廿一、二日滯在、半島ホテル
◇八代準氏（大阪帝大教授）廿一日來城、廿一、二日滯在、半島ホテル
◇近藤文彦氏（住友朝鮮鑛業所長）新任挨拶の爲め來社
◇中澤英三氏（同業務部長）同上
◇菜谷茂吉氏（南鮮合電取締役）廿一日入城半島ホテル
◇武富謙信氏（朝鮮汽船取締役）廿一日朝入城不知火

湖北省政府宜昌に移轉

【香港二十一日同盟】皇軍の破竹の進擊に早くも支那軍は總崩れの態勢となり武漢の運命は全く危殆に瀕するに至つたが、武昌にあつた湖北省政府は既に揚子江上流宜昌に移轉を完了し民政廳長嚴重が省政府主席の事務を代行してゐる

翁源城一圓を爆擊

【東京電話】大本營海軍報道部二十一日午後五時公表

海軍航空部隊の一部は十月二十日廣東政府避退地の一と目される翁源城一圓の敵軍事施設を爆擊城内各所に大火災を起さしむ又陸軍部隊と協力の任務を有する航空部隊は同日未明より増城西方陣地攻擊中の陸軍部隊に協力敵戰車隊、裝甲自動車群を粉碎更に潰走する敵に對し日没に至るまで全力をあげて攻擊を反覆更に致命的打擊を與へたり

蘭溪口占領

【九江廿一日同盟】長江北岸進擊部隊の一部は二十一日正午頃浠水河口、蘭溪口を占領した、次いで同部隊は浠水より强行渡河し江岸に沿つて攻擊前進を續けてゐる

江北江南の敵 續々退却

【東京電話】大本營陸軍報道部廿一日午後五時發表

一、江北戰線における麻城、宋埠河口鎮附近の敵は昨二十日漢口に向つて續々退却中なるもの如く、午前九時頃河口鎮―黄陂道、麻城―宋埠―黄陂道―横店（黄陂西南方の地點）道路上に夫々敵の部隊あり

二、二十日武昌、岳州、長沙間粤漢線及び長江水路上敵の鐵道及び船舶の運輸頻繁なり

三、十九日以來浙漢線及びこれに沿ふ道路上鐵道及び自動車の運行頻繁を極む

四、德安附近の敵戰線動搖し退却の兆あり（以上飛行機により偵察）

支那を知悉することが長期戰に勝つ所以だ
四億の民を持つ支那は近代悲劇の最たるヒロインだ！
支那は如何に歩み來り、また如何に歩み行かんとするか？
戰史に曾て見ざる曠古の大會戰續行されつゝある大陸の運命こそ今日以後の日本國民すべてが知ねばならぬことだ

池崎忠孝著
新支那論
「米國怖るゝに足らず」の著者大池崎が新著・全篇書下し

發賣即日五版！
又々増刷 堂々三百數十枚 全篇書下し！
「米國怖るゝに足らず」を著して一世を風靡した大池崎が、多年の蘊蓄を傾け盡し、更に北、中支一ヶ月の視察を終へて歸るや直ちに筆硯を新にして書き下ろせる全篇二十章三百數十枚の大著
大清朝の滅亡から説起し、一代の革命児孫文の偉大なる業績、新生活運動の指導者蔣介石の潜勢力は如何に怖るべきかを詳述し更に今次事變が支那に如何なる影響を與へ且つ與へつゝあるか、戰後の支那の新紀元まで豫言して餘すところなし！
小説を讀むよりも平易で面白い
一度び池崎氏が「新支那論」を起稿したと聞はるや各方面から絶大の期待を寄せ、既に照会殺到、文部省内で讀まれ、記者室では（池崎氏は文部参與官）その到着、校正刷が毎ひ合だことがないゾ」と感嘆の聲高かりしも「これはいゝ本だ、近頃こんなに面白いものを讀ん
定價壹圓五十錢（送料十錢）
東京市麹町區内幸町
モダン日本社
振替東京七五一六二番

二、彼我の損害目下調査中なるも二十日夕刻までに判明せる鹵獲品左の如し
野砲三(海軍擊沈野砲)、輕砲一、迫擊砲二、重機二、輕機一九、彈藥無數、我が損害極めて輕微
三、上陸以來我が陸上部隊に對する海軍航空部隊の緊密なる援助は作に著しく陸上部隊の戰鬪を容易ならしめ殊に增城攻擊に於ける適切なる援助に對して深く感謝しあり

南支地方戰局要圖

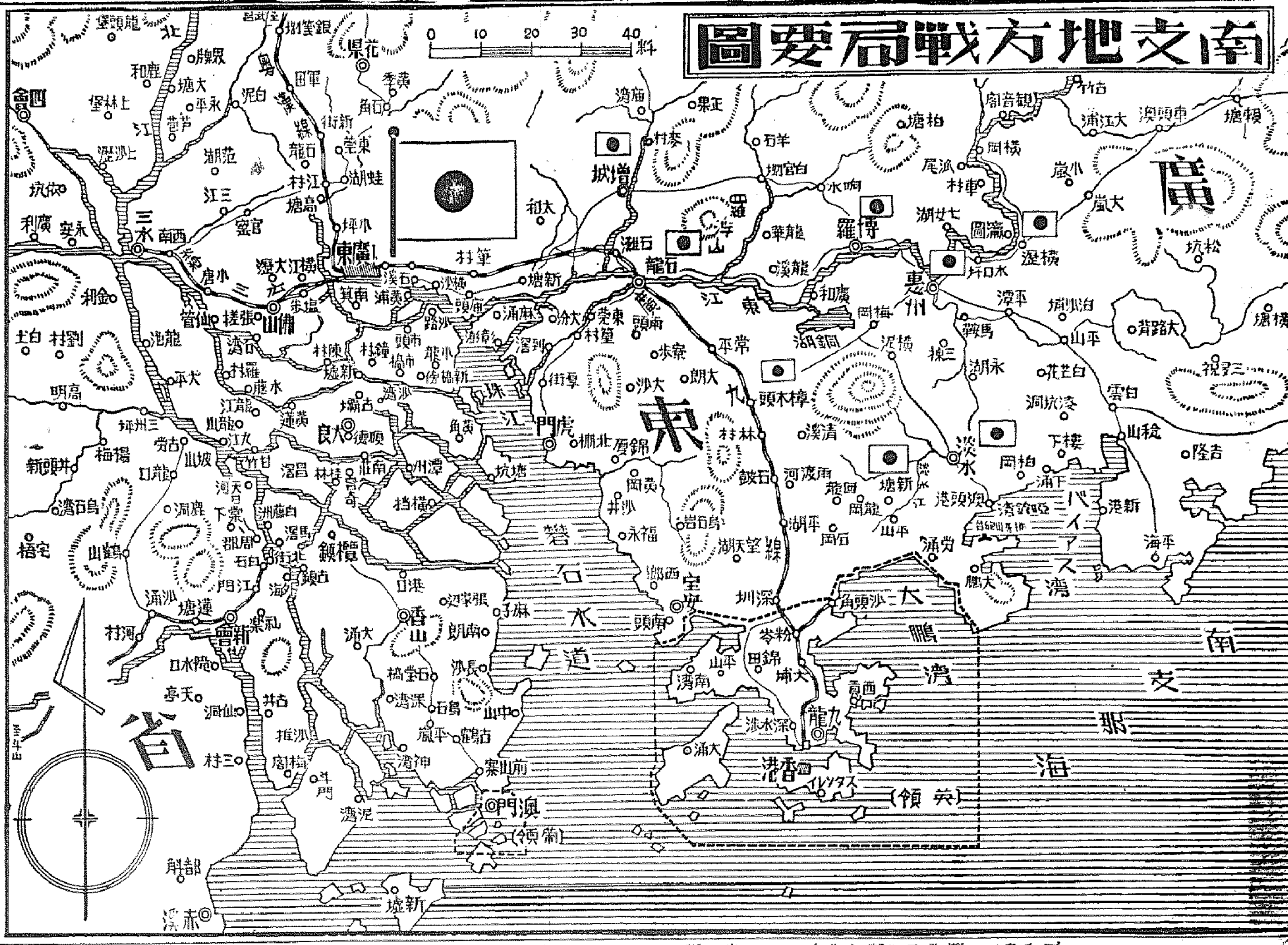

皇軍廣東入城
東洋の據點を奪はれた英國
支那通 辛島助教授語る

京城帝大法文學部助教授辛島驍氏に廣東陷落の報を齎して感想を聞くと「早いなア、お目出たう」と喜びながら次の如く語つた

一九二六年、蔣介石が軍官學校々長から北伐軍總司令に推され、革命青年連中を率ゐて歡呼の聲に送られて北征のスタートを切つたその廣東が落ちたと聞くと蔣介石もさすが感慨無量な所があらう、蔣も蔣だが最も精神的打擊の大きいのは英國と佛國だらう、廣東と香港の距離は京城と大田位な所からでも分るやうに皇軍廣東入城によつて香港は完全に孤立し從つて英國は東洋の據點を完全に奪はれたわけだから彼の心情も察するに餘りある、その次は佛領印度支那、シンガポールを中心とする華僑に及ぼす影響だ、この華僑等は今までどうしても日本勢力を侮る傾向にあるが、この攻略によつて彼等は日本を見直すやうになるだらう、何よりも重要なのは漢口防衛に及ぼす影響だ、現在漢口防衛の中樞をなしてゐるのは廣東から移駐した西南派兵士だが郷里廣東が落ちたと聞いて、この兵士等が漢口防衛に奮鬪する勇氣が出るだらうか、漢口にゐる西南派政客も同樣な心境になりはすまいか、結局漢口政權及び防衛軍には大決裂が生じ共產黨は絕好のチャンスを得ることになるだらう、反日の最も熾烈な廣東の攻略は痛快だが、廣東人は最も西洋的影響を受けて、いはば知識階級が多い性質は傳統的で輕薄であるから陷落後の虛脫は相當な混亂が現れるだらう【寫眞は辛島助教授】

增城攻略に 敵の損害甚大

【東京電話】大本營陸軍報道部二十一日午後五時三十分發表

一、增城附近にありし敵は第百五十六師、第百八十六師の凡そ半分及び第百五十三師の一部なりしが如く增城攻擊に於て敵は我が南方地區に對する攻擊に殺到せられ、その兵力を分離せるに乘じ我が主力を增城方面より集中したため敵は對應の手段なく我軍は容易に之を擊破したり

我が手中に歸した 大冶は鐵山で有名
日本の投資額は六千萬圓

【上海廿一日同盟】皇軍の手中に歸した大冶は支那第一の鐵鑛埋藏量を有し古くから我が投資にかゝる大冶鐵山として有名である、この大冶鐵山は漢冶萍煤鐵公司によつて經營され我が國の同公司に對する投資額は現在六千萬圓に上り長江奥地における我が國最大の鐵鑛供給地で大冶鐵山の鑛床は武漢三鎭攻略戰中最も大なる意義を有つものであつた、又大冶縣城は大鐵山區の中心として保安湖々畔に位し石灰窰(還帶大冶港)及び石灰窰と共に獅子山の大鐵鑛を鄂頭とする石炭、石灰、マンガン、鉛の諸鑛地に聯絡されてゐる一小都市に過ぎないが、鐵の產地であるが故にここで生産される刀劍は古來『大冶の劍』として史上有名である

ハンガリーに 領土を割讓
スロヴアキア・ルテニア同意

プラハ特電【二十日發】 チエッコ、ハンガリア間の國境劃定に關し廿日ミユンヘンで、ブオン・リッベントロップ獨外相とスロヴアキヤ自治政府代表との間に協議を行つた結果、スロヴアキヤ及びルテニア自治政府はハンガリアの要求に對し領土の割讓を行ふことに大體意見が一致して細目交涉は今後數日間繼續される豫定であるが、たほチエッコ政府は國內の共產黨の各團體に對し强制解散を命じた

チエッコ共產黨 潰滅一途を辿る

【プラハ二十日同盟】チエッコ政府は廿日ボヘミア、モラヴイヤ、シレシア各地方の共產黨に對して解散を命ずると共に黨機關紙ルーデー・プラーヴ紙その他機關雜誌の發行を一切禁止する旨發表した、スロヴアキア、ルテニア兩地方の共產黨は既に解散を命ぜられてゐるので今回の解散命令により共產黨はチエッコ全土に亘つて合法的活動が禁止されることになつた譯で、コミンテルンが中歐赤化の足場と頼んだチエッコ共產黨が新チエッコ政府の方針により潰滅の一途を辿ることとなら

軍政を廢す

【ベルヒテスガーデン廿日同盟】ヒトラー總統はズデーテン地方合併後同地方に對し軍政を施してゐたが、最近同地域の接收も完了したので、二十一日より軍政を廢し通常行政を復活することに決し二十日此旨布告した

委任統治委員會
聯盟、日本の協力要望

【ジュネーヴ二十日同盟】聯盟に於ける委任統治委員會は來る二十四日からジユネーヴに於て開催されることになつたが、右會議に於ては日本の委任統治下にある南洋諸島問題が討議にとるものとして注目されてゐる、過般聯盟の對日制裁措置の決議を契機として日本が聯盟との協力停止を聲明してゐるので、聯盟では果して日本代表が委任統治委員會に出席するかどうか懸念してゐる模樣である、日本政府の委任統治報告書は既に提出されたが之は日本が聯盟との協力停止を決定する以前のもので聯盟は日本が今後も引續き年次報告を提出することを希望してゐる

對支直通電話架設と 電報料の遞減
貿易協會から陳情

社團法人朝鮮貿易協會ではこのほど遞信局長、外務部長、殖產局長、遞信大臣、華北電々會社、滿洲電々會社等關係方面へあて鮮支間直通電話の架設並に電報料金遞減方を陳情することとなつた、その陳情要旨は次の通りである
朝鮮の經濟的地位は大陸前進兵站基地並に大陸前線基地として益々重要性を帶ぶるに至り鮮支間の交通及通商貿易も旺盛となり電信電話の使用頻繁の度を加へ來り候然るに現在鮮支間に於ける直通電話の架設無之、又其電報料金に於ては別表に示すが如く事變後相當の遞減を見たりと雖之を對滿洲各地の料金に比較すれば猶高きを免れ難く鮮支間の通商貿易上多大の支障を來すに依て京城、釜山內主要都市と北京及天津との直通電話を架設せらるゝ一方朝鮮と北支各地及上海に對する電報料金を現在の半額程度に遞減方御配慮相煩度し

國債商況

【東京電話】前場商內見送られてゐるが金融の前途樂觀から押目には逆張筋の買氣旺

蒙疆開發の 特殊會社
折衷案有力化

蒙疆開發會社創立說については滿洲國並に蒙疆聯合委員會內に於ける獨立的特殊會社とすべしとする議論と、北支那開發に關心の深い方面に於ける不必要論とが對立してゐたが、最近に至り右兩論の折衷案ともいふべき左の如き意見が有力となつて來た
蒙疆地區の經濟開發を北支那開發の事業範圍中に含むことは既定方針であるから、之を尊重せねばならぬ、但しこの一方資源交通その他企業經營の觀點からすれば、蒙疆地方のブロック性を無視することは出來ぬ、從つてこのブロックの綜合的開發に資るため相當獨立性の認められた蒙疆開發會社の創立せられることは妥當であるが、それは北支那開發の子會社たる性質を有するものでなければならぬ
右の意見は兩方面の見解を夫々活かし、しかも最も實現の可能性に富んだ方法であるとして各方面の支持を得つゝある

夕刊後の市況
◇……大阪短期氣配

大新	八五圓丁	不變
東新	一五五圓三	一高
鐘紡	一五八圓二	不變
新東	七八圓丁	不變

婦人公論

今日すぐ書店でお求め下さい！ 定價六〇錢

面目一新に大進飛躍！ 更に十一月號の本日發賣
貴女のより高き敎養の爲に!! 熟讀・三省・思索・生活の糧に!!

見よ！從軍文士隊の名譽にかけての傑作!!

漢口攻略從軍記
杉山平助 丹羽文雄
杉山、丹羽兩氏の從軍記、倶々本號に轡をならべて發表。戰場の感激を一木一草にまで見落さず、前古未曾有の大會戰に參ずる、この日この時、軍民の血をもつて描ける大書。

近衞さんを思ひ出す記
東大助教授 今井時郎

漢口へ！漢口へ！この歷史的大攻擊戰の實況を…

結婚と結實（結婚論・完結篇）杉山平助
食物としての書物（女性文化月評）谷川徹三
村を出る娘・山川菊榮
新文化の創造（僕の頁）嶋中雄作
創作女性評論 フエーヂャ（生ける屍）中川善之助
描かざりし半生（私の歩んで來た道）上村松園
中國人となつて匪賊宣撫の第一線に立つ 中島成子
癩患者に捧げた四十年 大塚ゐね刀自 丸目莞爾
後備兵の日の丸日誌 長谷川伸
七人の盲兵士と二人の女性 鈴木大
漢口攻略後事變はどうなる 横溝光暉
描きかへられたヨーロッパ新地圖 清澤洌
戰時下の結婚樣式と費用 氏家寿子
□戰時下花嫁の仕度調度品一覽表……編輯部
□婦人公論撰定花嫁衣裳セット
□生活から見た衣服改良案について……伊東茂平
□古い帽子を新型に……萠井光陳
□晩秋の服飾品……編輯部
□非常時代用食品……藤本爾器
□榮養豐富な臟物料理二十種……千芹代

日本映畫の監督 細木香以
尾山田 三五郎（原作 豐田正子）

結婚生活に破れた人ばかりで考へる座談會
出席者——金子しげり・帶刀貞代・鹽原靜・英美子・熊谷きみ・門田たか

新風 源氏物語 舟橋聖一
友あれば J・ヒルトン 阿部知二
出雲の神樣訪問記 サトウ・ハチロー 石川義夫
人種改良論の創始者ゴールトンの生活 寺尾新
スポーツ女人國記 鷲田成男
□學窓ロマンス 東京・跡見高女 愛知・淑德高女

長篇連載小說
向日葵娘 宇野千代
美しき世界 野上弥生子
薔薇の騎士 大佛次郎
わが愛の書 細田民樹
牧歌 川端康成

秋愁短篇特輯
天才と馬鹿（幼兒の記錄）……與田準一
秋夜……永戶俊雄
ひかげかづら……矢田津世子
銀線……芹澤光治良

愛情讀物
純粹の愛……森田たま
或る友の手記……山代巴一
高橋上等兵の死……森繁雄

婦人公論健康相談
女性法律身上相談
第二國民を近視眼が蝕む
□近視眼とその豫防 醫學博士 高野六郎 醫學博士 植村操
□南洋だより 中川善之助
□躍る健康美
□働らく母親
□赤ん坊の表情
□女ばかりの村

支那事變第六回論功行賞發表

總人員七千四百九十四勇士
輝く殊勳甲の英靈百十八柱

【東京電話】支那事變第六回論功行賞（海軍第四回）は二十一日上奏御裁可を經て午後六時四十分内閣賞勳局並に陸海軍兩省より發表された、今回の總人員は七千四百九十四名、内陸軍は七千四百八十名、金鵄勳章七千三百九十九名、内殊勳甲百四十名、海軍は十四名で、陸軍は昨年七月二十七日から本年七月二十九日まで、上海方面において江家村、盛宅、大場鎭、走馬塘クリーク、蘇州河、常熟、無錫、南京各戰線、北支方面においては蕭河、太原、大同、石家莊、南苑、長城線、居庸關、通州、滄州、北京、天津各戰線で名譽の戰死を遂げた將兵、海軍は昨年八月十四日から本年一月八日まで揚子江流域及び上海戰線の華と散つた勇士である

陸軍省發表

今回支那事變戰死者第六回總員七千四百八十名の論功行賞が發表された、本發表の戰死者は主として中支上海戰線におけるものであるが、一部は南京攻略戰、南支作戰その他において各種の部隊に夫々屬し共に護國の誠を致し護國の神と化した英靈であるが、靖國神社臨時大祭が特に執り行はせられる時に際し前回についでかくも多數恩賞の光榮に浴し得たる誠に畏き極みである、右の中拔群の武功を樹て殊勳甲として優賞されたものは百四名である

▲三家村附近の激戰
功四旭四步少佐高橋兼次郎　富山
功五旭七步軍曹高橋夢之助　同
功六旭七步上等兵大石功成　同
同　同　步伍長菅井長吉　同

▲敵前渡河の勇士
功四旭六步中尉馬場源治郎　宮城

▲秩陸宅、馬家宅に激戰奮鬪
功三旭三步中佐小島喜次郎　福島
功六旭八步伍長湯淺平介　福島
功六旭一　同　渡部貞男　同

▲常に指揮官として活動す
功四旭六步中尉小泉久一　福島

▲重要高地を奪取し陣地を鞏固にす
功四旭六步中尉渡部荘吉　福島
功六旭七步伍長鈴木松雄　同

▲常に武勲を樹て遂に戰死す
功五旭七步軍曹宮崎一郎　福島

▲戴家宅、清水頭の激戰
功四旭五步大尉佐々木多吉郎　岐阜
同　同　同　黒瀬夫　新潟
功六旭七步伍長中里京市　埼玉
功五旭六步曹長遠井心一郎　同

▲江南、江家を席捲して遂に戰死す

▲率先敵陣に斬り込み高地を占領す
功三旭日(?)　少佐　西田(?)　東京

▲飛彈を冒して戰鬪を敢行す
功四旭六步少尉吉田利勝　新潟
功六旭八步伍長小川勝司　同
功六旭六步中尉西野徳治　新潟

▲山頂の適正と歩砲協同の貢獻を潤揚す
功五旭七砲兵曹川島幸雄　新潟

▲決死敵の掩蓋機關銃を爆破す
功六旭八工兵長千葉幸一　福島

▲猛射を冒して觀測を續行せしむ
功六旭八工伍長熊木清雄　埼玉

▲鐵道作戰に偉功を樹つ
功四旭五大尉三村常榮　長野

▲負傷を顧みず奮戰を續く
功六旭八步伍長高畑清　廣島

▲長城線の勇士
功六旭七步曹長末光利幸　廣島

▲長城線山口山の戰と散る
功五旭六步少尉西村守雅　山口
同　同　同　寺崎一三　同
同　同　同　田畑武人　同

▲優勢なる敵砲側下に連日に亘り守備の骨幹をなす
功四旭六砲中尉東木寛一　廣島

▲長城線關門の爆破
功六旭七工軍曹田口富雄　廣島

▲挺てし功大なり

▲奮鬪また奮戰、堅陣を突破す
功四步少佐野田耕夫　愛知

功四旭四步少佐河合外夫　富山

▲敵陣を突破し仰ぐや花と散る
功四旭四步少佐高山三次　石川

▲青年將校の意氣を以て敵陣を拔く
功四旭五步大尉小山俊吉　新潟

▲果敢の突擊
功五旭五步少尉伊林正吉　富山

▲常に先頭に立ち小隊を指揮
功五旭六步曹長小瀬才蔵　富山

▲歩兵砲の威力を發揮し歩兵の突入に協力
功五旭六步少尉後藤賢一　富山

▲勇戰鬼神を泣かしむ
功五旭七步少尉田吉四　富山
同　同　加治正一　同
功五旭七步軍曹中山秀一　同

▲身をもつて上官を救ふ
同　同　同　椎名次一　同
功六旭七步伍長田久作　富山

▲奮戰もつて陣地突破に貢獻

功六旭八工伍長安藤信夫　滋賀
同　同　同　小林才一　石川

▲敵前架橋に功を奏す
功四旭六工中尉金谷忠治　富山
功五旭七工軍曹池田正一　同

▲支那側放逐々の猛烈な貢獻す

▲南京上空に於て華と散つた陸の荒鷲
功四旭五航大尉菅本田義　茨城

▲臨時を爭ふ難飛行の任務の勇士

功四旭五航少佐熊林信之　三重
功五旭七航准尉　村上盛　愛知

▲山東の空に散る荒鷲
功四旭四步少佐大高鎮衛　愛知

▲壯烈敵陣に自爆す
功三旭三步少佐成瀬寛　宮城

▲部隊長部下並に要職と共に其貢獻す
功四旭九航少佐種田守　三重

半島出身の勇士

第六回論功行賞に榮譽の恩賞に浴した半島出身の勇士
旭八金子元　平南

失業防止、救濟
各道知事に通牒

失業の防止並に救濟の急務に鑑み總督府では廿日各道知事に對し失業防止並に救濟に關し左の如き通牒を發することになつた

一、第一に失業防止に留意し從來の方法に出來るだけ努め且つ雇傭者の救濟についても早く、進んで轉職事業等に失業救濟と生産力擴充の兩効果を擧げるやう留意すること

二、時局關係産業關係者に對しては努めて自重自省を促すと共に積極的に失業防止救濟に協力せしめ、不振産業關係者に對しては隱忍持久、時局克服に邁進するやう指導すること

三、事業者及從業員は現下產業の國家的使命を自覺し相互扶助、一體、親和の精神を高揚し國家奉仕の念を以て其の職分に專念するやう指導すること

四、物資使用制限乃至禁止に關する政策により影響を受くべき產業に就て轉業、經營轉換、就業日の短縮、休日制の採用等の方法により成るべく離職者を出さぬやう措置を講ずること

五、時局關係工場其他新に從業者を傭入れんとするものに對し、その採用の標準を緩和せしむると共に、離職者を優先的に雇傭するやう特別の措置を爲すこと

六、不急平和産業に於ては止むを得ず失業者を出す場合は、事前に所管府邑又は職業紹介所にその員數竝人員等を申告せしめ置くやう留意を講ずること

七、離職者があつた場合は職業紹介所では當該雇用者の轉職の必要に應じて又離職、轉職者の性格、年齡、現職、希望職業、移動可否、家族の狀況、轉職に必要なる事項等を調査し分類整理すること

八、解雇のやむなきに至つた場合は事業主と協議し失業、離職手當等を避くるの外、解雇の時期、人員人選等につき轉職の好都合になるやう按配すること

九、解雇者を出した商工業方面に振向け、轉職不能（主として女工）者は農村に復歸せしむること

十、土木事業、鑛山關係へ轉職せしめ得るものは夫々その斡旋移動に萬全を期すること

十一、離職者で轉職不能のものに對しては救護施設の利用又は授產事業方面に斡旋する職業補導施設をなすこと

十二、一方轉業不可能者、小商業主、高齡者等に對しては授産施設の利用又は授産事業方面に紹介斡旋すること

十三、軍人遺家族並に歸還軍人で失業者の無きやう特別考慮すること

十四、離職のため歸村するものに對しては汽車賃及自動車賃の割引をなすやう適當な措置を講ずること

十五、失業者の救濟に關しては道府邑との連絡を緊密にするやう迅速に措置すること

蘇、チエ援助條約の廢棄を通告す
チエッコ政府

【ワルソー特電廿日發】當地に達した情報によればモスコー駐箚チエッコ公使は本國政府の訓令により二十日蘇聯外務人民委員部を訪問し、ズデーテン問題を契機として展開された中歐における新情勢は蘇、チエ相互援助條約の履行を事實上不可能ならしめるに至つたことを理由としてチエッコ政府は近く右條約を廢棄する方針である旨通告した模様である、しかしこれはチエッコ政府の措置はドイツ側の示唆に基くものであるといはれてゐる

婦人倶樂部十一月號實用二大附錄

和服類一切實際の再生法

五大特長
❶和服類一切の再生法四十五種
❷スグ使へる打拔き圖案型紙十五種
❸和服類再生に役立つ圖案二十種
❹これは重寶！衣類一切の長持法
❺トテも分りよい家庭染色の手引

寫眞は＝古羽織を染めかへして更生した、素晴しい絵羽模樣の訪問着をお召しになつた山路ふみ子さん　詳細は×婦人倶樂部十一月號附錄「和服類一切の實際再生法」にありますから、ぜひ御覽下さい

再生利用は節約以上！之こそ時節柄どこにも絶對必要な國策附錄

柄や、色が派手になつたり、古くなつたりしてお困りの、着物、羽織、長襦袢、帶、半襟その他和服類一切のものが、これを利用して再生すればビツクリする程立派に、新品と同じ樣に生れ變ります。眞に戰時下家庭經濟はこの附錄によつて滿點！どれも親切で分りよく、誰にも易々出來ますから、見逃したら本當に御損

第二別册附錄
効果確實 民間藥と漢方藥三百五十種

本書は民間藥の權威岡本翁二博士と、有名な漢方醫安西安周先生が、僅かの費價で効果絶大の秘藥を一切公開！これさへあれば老幼男女の凡ゆる病氣の特効藥が直ぐ分つて重寶です。全國民の體位向上が叫ばれる今日、眞に本書こそ毎戸必備の實用本冊錄です。民間藥＝効目ある藥草藥◇呼吸器の病氣◇胃腸の病氣◇寄生蟲◇子供の病氣◇男女性の病氣◇皮膚の病氣◇神經痛リユーマチス◇心臟病、腎臟病、糖尿病◇脚氣脚病◇便秘、痔疾◇耳、鼻の病氣◇齒の病氣◇眼の病氣◇火傷、外傷、毒蟲◇（以上二百餘種）漢方藥＝婦人科病◇呼吸器病◇消化器病◇泌尿器病◇皮膚、性病◇腦神經病◇血行器病◇眼、耳、鼻病◇リユーマチス、カリエス、膀胱炎等外科諸病一切（以上百五十種）

菊池寛　吉川英治　漢口戰線特別通信

文壇の二大文豪菊池、吉川兩先生が面かに寄せられた感激の大通信、一字一句愛國の熱情は溢れ淚なしには讀めぬ大名篇！更に吉川先生御自身の撮影になる本誌獨占のカメラ通信あり久米小島片岡を始め其他諸先生の斷簡も分りますから見逃せません

婦人倶樂部獨占!!　感激の大通信愈々發表！

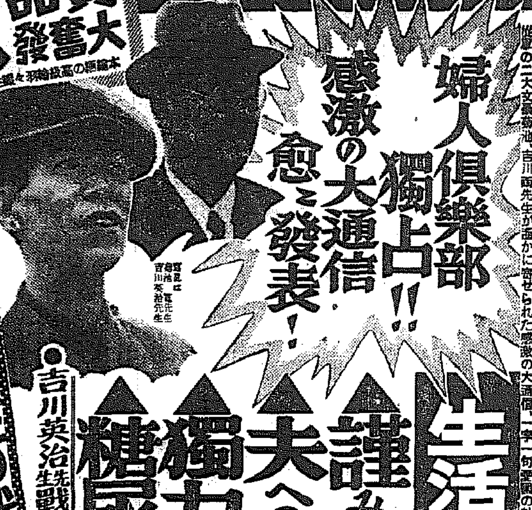
寫眞は菊池寛先生　吉川英治先生

・吉川英治先生戰線カメラ通信

▲生活費を三割切下げる家計の組方研究會
食費はどこ、衣服費はどう、交際費はと、その道の實際家が、誰にもスグ實行出來る名案を發表する座談會

▲謹みて戰歿將兵の英靈に献ぐ
今事變で護國の人柱となれる忠勇なる皇軍勇士の英靈を慰めて一同感淚す。老將の祈り！何人も感淚を禁ずること能はず…陸軍大將　鈴木孝雄

▲夫への注文・妻への注文無遠慮座談會
各界の苦労人六大名家が、赤裸々に明かされた夫婦の苦言を、家庭の賢き方々、是非一讀下さい

▲獨力で子供を育て上げた未亡人の座談會
若くして夫を失ひ世の荒波と鬪ひ立派に成人させた子供を立派な、大人に育て上げた方々がその苦心を語りつた感激の座談會

▲糖尿病患者と櫻井博士の家庭療法問答
治療困難と云はれる糖尿病の患者が、日本一の權威櫻井博士へ、その病狀を訴へた問答！同病者の大福音！

讀切小說四大傑作
▲現代小說　女性の戰ひ　菊池寛
▲戀愛小說　黑潮　川口松太郎
▲悲劇小說　淚の責任　竹田敏彦
▲戀愛小說　春雷　加藤武雄
▲時代小說　江戶長恨歌　吉川英治
▲現代小說　薄化粧　武田麟太郎
▲處女の情熱　火筒の響き　（田中純）
▲男心女心　良人の秘密　（廣津和郎）
▲美女俠女　おなつ時雨　（野澤純）
▲感激の出征　光遍し　（戶川貞雄）

◇聯隊葬として愛の子の病床に…三越　淺山太夫…◇子供人目しのびてしみの岳に…熊原貞き家…ある壽きの世の中に悲しい事が又とありませうか能力も思はず泣かされます

大懸賞募集
賞品大奮發
本誌の高級綠物卸々生地と半襟等商品種類なかなか一切組合せ品大の超豪華賞品を始め千數百點贈呈!!

▲人氣花形戰時下生活振り拜見　サトウハチロー
▲男心の見拔き方秘訣十ヶ條
▲簡單に治るトラホームの梅干療法　賀川豐彥氏夫人　賀川春子
▲美人で評判の奧樣令孃が發表した美容秘訣

お料理特輯
◆手輕で美味しい里芋と大根の料理十種の作り方發表！◆强精増血に偉効ある美味しい臓物料理八種の作方發表◆來客に喜ばれる我家自慢の味噌汁……九婦人

赤ちやんをのび〳〵と發育させる衞生ベビー服一揃ひの作方
古い衣類を利用して一着で二樣に着られる新型スカート三種の作方

戰傷の片腕水兵が辯護士に更生した母子愛物語
小學校しか出ない水兵が、敵彈の爲に片腕を失ひ、全身に痛ましい重傷を負ひながら、母の愛によつて更生した感動篇

公然と名乘り得ぬ親と子の悲劇實話

●定價六十五錢（送料十二錢）發行所　東京小石川　大日本雄辯會講談社（振替東京三九三〇）

家庭

過勞から
おこり易い肋膜炎…
大部分は結核性
熱のある間は絶對に安靜

肋膜炎の大部分は肺病と同じ結核である。結核でない肋膜炎といふのは一割か二割にすぎなく、いろいろの統計によつて見ても六割以上の肋膜炎は結核性と決められてゐる。それならば、殘りの四割に相當する肋膜炎といふのは何が原因で起るか――

×……

急性肺炎 に續いて發するもの、咽頭炎、扁桃腺炎、急性關節リウマチス、筋肉リウマチスに續發するもの、怪我によつて起るもの、腎臟炎や慢性心臟病から起るもの、肺アクチノミコーゼであるか、からした原因によるもの肋膜炎は、原病が治れば治るもので、獨立した肋膜炎ではない。獨立した肋膜炎として存在をみとめられる場合は大てい結核なのである。

滲出性肋膜炎といふのは肋膜に水のたまる場合にあり、乾性肋膜炎といふのは水がなくて一枚〃肋膜が擦れたり、あるひは肋膜と肋膜との間に細い纖維のやうな滲出物が出る場合をいふのである。

滲性の方 は大てい急にはじまり、經過も概して急であるが乾性の方は徐々に始まり、慢性經過である。滲性は治つたあとに、痕跡を殘さないが、乾性は永いこと痕を印する。滲性肋膜炎は結核とはきまらないが、乾性は大かい結核である。

急性の肋膜炎では胸痛があるが慢性の場合は壓迫感があつたり灼熱感があつたりする。胸痛は主に横から後ろにあり、正面にあることは少い。痛みは輕ずやうにおこり、息を深くするとまづく痛い。

この痛みは肋間神經痛とよく間違へられるが、神經痛の痛みは一本の神經の走行區域が痛むだけである。肋膜の痛みは呼吸と大いに關係がある。

熱は急性のときは卅八度から四十度近く出る。一、二週間高熱が出て、三、四週間目には卅八度以下になるのが普通である。

×……

壓迫感は 惡い方の胸にあり、呼吸困難がある。呼吸困難のあるのは病氣が重い證據である。

肋膜炎には輕い咳があるが、痰は絶對にない。氣管枝や肺病とは痰のないことでも區別されるくらゐである。しかし水が澤山たまると肺を壓迫して氣管枝カタルを併發しそれからさらなると痰が出ることがある。

熱のある間は絶對に安靜にし熱が七度以下になるまで續ける。七度以下が二週間續けば徐々に起きさせる。午前一回、午後一回三分位の坐らせて見る。それで七度以上にならないやうなら食事の間は坐らせて食べさせる。さらに發熱しなければ食事と食事の間に一回三分から十分位ゐ坐らせる。なほ發熱しなければ室内を少し歩かせ、からした靜養をくりかへすのである。發熱が再來すればまた安靜にする。

食事はな るべく患者の好物を食べさせる。しかし有熱中であり、胃腸粘膜その他の諸機能が弱つてゐるのだからあまり不消化のものは避くべきである。熱があるからといつて流動食にする必要はない。

けれども滲出性肋膜炎のときは水分をあまりとらないやうにしなければならぬ。分量は醫者の指揮に從ひ、食鹽も少くする。食慾を增進させるため、一日一、二回は歯ブラシで口内を清潔にし、含嗽するとよい。(醫學博士矢部勇之助)

家庭メモ
海老を揚げる時

海老を揚げる時、素人はどうも本物のやうに揚らない、わるくするとひどくはねて火傷をすることさへあるといひますが、そのコツは腹の筋を切ることと、尻尾の始末です

腹の筋に數ケ所庖丁を入れて切り眞直に延ばし、なほ、尻尾には指先でグッと押して水氣を押し出しておきます

かうすればはねることはありません、なほ外來の品にアメリカ海老と稱するものは、身體に黒い點があり、揚げると尻尾が黒くなるので、内地の本場物とはつきり區別がつきます

寒くなつて
慌てぬやうに
今から障子の張かへ
古紙はいろいろの用途に

部屋の障子をそろそろ手入れしなくてはならぬ時季になりました。障子の古ぼけたのや穴のあいたのはひどく目立つてまた陰氣しいものです、障子張りは早目にです、寒くなつて慌てぬやう張り替へませう

障子 の張り替へは先づ初めによく障子をはたいておくことです、少しでも塵がついてゐては折角のりをかけ時間、努力を費しても氣持のいいやうにはなりません、それから全體を濡らしておいてよく濕つた部分の端から適當な箸に卷き取つて全體をよく洗します、それから障子紙の選定ですが、糊節約の際に何とによく考へなくてはなりません、元來美濃紙が最もよくマニラは安いし破れ易い紙もよく揃つてゐるので手で扱ひ易く糊の強いものですが、また糸入りの障子紙は持ちもよく上品ですが、少し高價ですから赤ちやんのやぶり易い箇所に用ひれば丈夫でよいが普通の部屋には不經濟です

次に 糊の準備ですが良質の生麩一合に水二合の割合で水溶きしたものを弱火で氣長に煮つめながら掻つて行きますが煉る時は靜かによく、めちやめちやに掻き廻さず同じ方向にだけ動かすと粒が出來ないからこの點注意しませう、糊が出來上りましたら器に糊を分けて殘らず糊からずにして用ひます。かうして糊と紙の用意が出來ましたら紙をはるわけですが、これには二つの方法があります、障子張りになれた人は紙を一々切らないで桟に糊をつけてはその上に紙を障子よく張つて行けますが始めての方は障子の桟に合せて一つに切つておいて張る方法もあります

張る時は障子を横に立てかけておいて下の方から順次上に向つて張れば平に張れます

張れ ましたら乾いたハケで上をなでるやうにして仕上げるとよろしいです、出來上つてはめてしまつてからは必ずキリをふくことを忘れないやうにして下さいこれで紙のあるところがぴんとはつてきれいになります、また特に氣を付けることは障子張りはなるべく晴れた日を選んで張ること、天氣のよい日に張つたものです、天氣のよい日に張つたものは雨の日が來ると小皺が出て、障子全體に緊張感がなくなります、古障子紙はきれいに疊んでおくと丈夫な紙だけにいろいろ利用出來ます、ハタキにも、コヨリにしてもまたアイロンの熱さの加減を見るにもよく工夫すればいろいろな使ひ途がありますから捨てずに活かして用ひませう(京城女子師範學校家事科 桑谷知惠子先生談)

仕事着として
適當な婦人服
銃後の婦人に相應しい二種

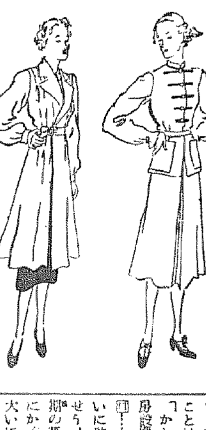

このシーズンの婦人服で I 特別に I 目立つて新しい型化は見受けられませんが内容の充實した、デザインを生命として活動着或は仕事着が最も必要な時代になつて來ました。銃後の張りにふさはしい婦人服二種を御紹介致しませう。布地(先地)に國防色のステープルファイバーを用ひたものでAはツーピースでバンドカラーの附根と打合に黒の縫テープを貼りつけた軍國調が豊かなものでベルトは共生地でステッチした細目のもので金屬製のバックルを後で留めます。

◇……

I スカート I はティパイヂッドスカートにして裏當の場合は脇に入れたテープを腰下で締めてとめる様に致します。Aスタイルの用布は七十糎巾で丈五米入用です。

Bスタイルはドレスやブラウス、スカート、の上に羽織る一般向の感じのよいもので、からした時ばかりでなく通常のガウンとしても適當でせう、用布は同じ巾で四米八十糎入用です(京城三越婦人服部 堀口アイ子女史談)

(晩)(秋)(と)(蠅)

晩秋には蠅の數も少く飛翔力も鈍まり日照面に集まつて來ます。からした時に蠅の驅除を行ふことは效果頗る大であります。「しかし朝鮮ではオンドルといふ暖房設備のため越冬蠅も稀ではなく、それがため蠅の繁殖をよけいに助成する傾きも大いにあるでせう。とにかく秋冷期の一匹は夏期の萬匹に匹敵するのですからとにかく秋から冬にかけての驅除も大いに必要だと思ひます(京城衛生課長萩野正俊氏談)

主婦の手帖
油繪の汚れは海綿で

油繪は大ていガラスを使はないので、埃りがつき易いものです。から、掃除の度毎に軟い羽ハタキか又は清潔なガーゼなどで拭いておくとよい。埃りが繪具の凸凹の部分に溜つたら海綿に水をつけて靜かに拭くのが一番です

萬一にも揮發油やテレピン油を用ひると忽ち繪具が溶けてしまふが、純アルコールならば少々位はいたみません。何れにせよ壓場用に小さい羽ハタキを一本是非備へておくと便利です。

情緒味豊かなお人形
あすから三越で講習會

フランス人形熱の高まつて來た折柄これはまた從來のフランス人形に望めない情緒豊かなお人形の講習會が二十三日の日曜から廿五日の火曜日まで三日間三越三階の社交室で開かれます、講師は根本世子女史と月倉靜久子女史で根本女史は舞小都佐の名で小唄界で聞え、去る十八日にはJODKから放送した人ですが、榮夫や大連へ行く途中わざわざこの講習會で「鳥追」「道成寺」などのお人形の手ほどきをして下さるのです、三日間で會費は一圓、ノート、鉛筆、紙、糸、鋏、櫛などを御持參になれば八圓の材料費で二十圓位のお人形が出來ます、材料は當日會場に備へてあるさうです

半島名流婦人に聽く 九
"わが家の節約"
炭代を切詰め煉炭を代用
辯護士李弘鍾氏夫人 龐光淑さん談

事變以來は生活程度をずつと引下げて來ましたものゝ諸物價は先例以上も高くなつて參りましたから食糧品を引締め新しく物を買はずにすますやうとつとめて之を實行してゐるところです

節約 せよといつてもたゞ口ばかりでなく實行することが何よりも肝要であらうと思ひます

小學 校へ三人の子供を出してゐますが、なにしろ服はよく破れるものですが、これを一々新しいものにかへてゐては限りがありませんので、次から次へと繕つて着せます、丁度綻び盛りでダヤツは毎日着更へさせますが、これも度々の洗濯ですぐ穴があいて仕舞ひます、いろいろ工夫した結果この頃は私が前の古シャツを見本にして家にある丈夫さうな布を利用し、ミシンで作つて着せます、からしますと何程の費用もかゝりませんし、また長くつかへるわけでもあります

主人 の服も昔のものも取出して仕立て直したり、私も今まで捨てゝゐた白い服はすぐよごれが目立つて勞力、時間の上から大變ですから色物に染めなほすことにしました、それから私たちの仕事のうち大變なのは毎日のお菜の心配ですが私がつくづく感じますことは朝鮮の日常生活で一つの飯卓とも申しませうか、日に合はなくていたゞかぬものでもお膳一ぱい並べるといふこと、こんな不經濟千萬のことはないと思ひます

そこ で去年から主人とも相談の上、美味しくいたゞけるものを一品か二品かに制限するとにしました、これで充分榮養もとれますし、家計簿の上にもハッキリ違つて來たのですからこれ程結構なことはないと思つてゐます、またこの頃苦になりますのは燃料費の嵩むことで炭だけでも月三、四圓けどうしてもいりますので、無理であるとは思ひつゝ一圓に引下げようと穴のある煉炭を炭の代用にしてゐます、これは一日中持ちますので火を起す手數もはぶけ、大いに經濟的だと思つてゐます

兎に 角お金をかけないで愉快な心身を保つて行からとするのですから並大抵なことではありません、しかし少しの苦しみ、少しの我慢とは困へて行くことが、殊にこの際、一家の主婦としての當然な仕事ではないでせうか

當代一流 將棋爭霸戰譜

【第十局】 平手 先 ▲四段 永澤勝雄 △四段 荒卷三之 (圖は▲三五銀迄)

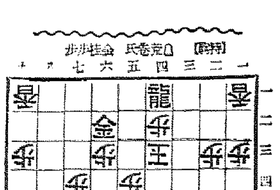

一戰績回顧
六段 飯塚勘一郎

本局は先に攻勢を得意とする永澤荒卷兩氏の取組であるから、定めて、猛烈な鬪合ひを演ずるであらうと想像した、果せるかな、序盤を短縮して直に開戰の火蓋を切り、一路決戰を目指して頗る活氣ある戰鬪狀態を作つた

第一局、先手方永澤氏は、後手荒卷氏の八四歩に、速行の相懸り戰を擇び、▲五六歩、七七角と變化に出たので序盤早くも力戰模樣となつた、第二局、先手方中央を狙つて逸早く右銀を進出した際、後手も對抗上、右銀を六四に進出すれば雙方見合ひとなつて、互格の位を保持出來たが、荒卷氏の五二金から、四四歩の疑問が、不可の因、永澤氏に中央を占據されて、

第三局、中央に位をしめた永澤氏は、一擧に殺陣突破を計畫、急激に四筋の歩を進め頗る積極的な手段に出た、之に對して荒卷氏三三角の好防を施し、敵の延びを待つて逆襲の機を窺つたのは大いに良い、第四局、間隙を利用して荒卷氏逆襲に轉化、八筋を急攻して桂を捕獲する、此の際、永澤氏に輕卒な疑手あり、

第五局、永澤氏長考して斷然六五角の互角を放ち、形勢益々急激となる、此の時、荒卷氏が愼重に構へ、强く五四角と反撃すれば、自然形勢有利となつたであらうに、飛を眠つて七四角と指した爲、手順に四三歩成りを作つて、形勢不利に陷つた。第六局、永澤氏狙ひの五五角を放つて優勢を確立。續いて大英斷のものに飛の交換を迫つた

此の時、後手六五桂と打つて逆襲の端を捉へれば、形勢逆轉、以下指し易い局面となつたであらうに、平凡に飛を換つた爲、益々自陣に危險が迫つた。第七局、後手よく攻めたが、先手の飛の力强く殆ど後手散々と見えたが何ぞ永澤氏屡々寄せ手を誤り、遂に敵玉を逸走させて、局面紛糾の端をつくつた。併し、第八局、一旦三五桂と犧牲に供し、先手を奪つて飛を活躍すれば、角得筋けあつたものを逸してしまひ、馬を見切つて五筋を清算した爲、全くの指し切りに陷つた。第九局、荒卷氏形勢好轉に滑々勝果を急ぎ、永澤氏が必死の挽回を試みようとした際、好手七七桂を放つて一擧に寄せ切つたのは鮮かであつた

高血壓に
新强壯精力劑 ネオスエー

ネオスエーは全身のホルモン活動を盛んにし、新陳代謝機能を高めて體内の老廢物を排除し、硬化せる動脈を軟げる。その上潛伏せる病毒を消し、血液の濁りを清め、ねばりを和げるので血液はいつも新鮮で、さらさらと全身を循環し、高血壓を下げ且つ安定せしめるかくて恐るべき腦溢血も未然に豫防されるのである。

ヨード含有量 昆布の千五百倍

活性ヨードと濃厚ビタミンADを合成せる劃期的强壯劑！治療强壯榮養の三大効果を發揮す！

動脈硬化、血壓亢進、遺傳及潛伏黴毒、肺結核、肋膜炎、神經衰弱、貧血、榮養不良、腺病質

價 一円八十五錢 三円二十錢

東京神田鍛冶町 アルス藥品部 振替東京七一三一九

天下一品／一家一瓶／
ライトインキ

此の超非常時！資源愛護の秋!!
萬年筆や鐵ペンを永持ちさせるライトに依つて
經濟と能率の一擧兩得!!!
(大阪 小賣 各國 全國の文具店にあり)
2オンス入 定價30セン
本舖 ライトインキ製造株式會社

ぜんそく
喘息エキス

朝鮮みやげの御用は
海市商會へ

嬉しいお知らせ!!
ハガキでお申込みなさい。
洋裁手藝なら何でも解る
「洋裁講習錄」
内容見本と 月刊 洋裁之研究
無代で差上ます
國家總動員!! 女子は職業戰線へ
申込所 公認 東京高等技藝學校 東京市牛込區市河原町

本品はヴイタミンADを豐富に含有し
美と健毛と整髪上に最適な優良品です
純良な植物性‥‥優雅な香り
IZUTSU
井筒ポマード
有名藥局、化粧品店、デパートにあります

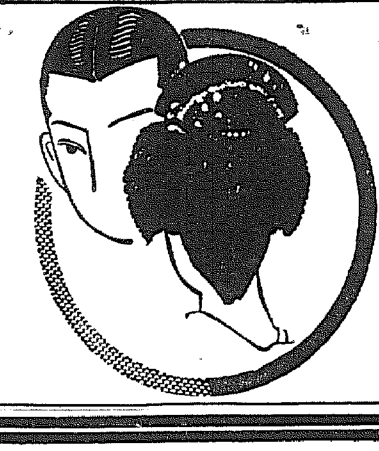

頭髪榮養
純粹の椿製
井筒香油 イヅツコーユ
艶々しい黒髪が
あなたの美しさを左右する事をお忘れにならないで下さい
洗髪後にはお忘れなくイヅツを頭の地肌へよくなすり込んで下さい
フケを忘れヌケ毛や切れ毛を防ぎ
美しい黒髪となります
本舖 東京人形町 井善

月經不順と更年期障害に
四・五十歲前後の……
女性ホルモン(卵胞ホルモン)
オバホルモン

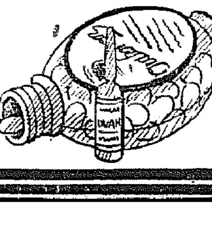

月經不順、月經寡少、月經痛 月經過多並に女子神經衰弱症
更年期障害たる四・五十歲前後の頭痛、腰痛、耳鳴、逆上、眩暈心悸亢進、多汗四肢冷感等……

此等の諸症は、概ね卵巣機能不全による卵胞ホルモンの不足に起因するものなるを以て、オバホルモンを補給する時は極めて合理的に治療し得べし。

オバホルモンは、國際標準品に全く一致せる權威ある結晶性卵胞ホルモン製劑にして、卵巣機能を調整して月經を正常にし、新陳代謝を亢め血色を佳良にし老衰現象を豫防・恢復し以て女性の健康を保護增進せしむ

錠劑(五百單位) [illegible]
(百單位) [illegible]

發賣元 株式會社 武田長兵衛商店 大阪市東區道修町
東京代理店 株式會社 小西新兵衛商店
製造元 株式會社 帝國臟器製藥研究所

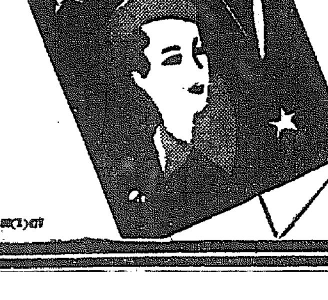

武田發賣品

十四年の苦心成る
みのりの秋を讃へる農民
萬頃江の堤防完成

【裡里】大正十四年五月、全北平野民擧げて待望した萬頃江の改修工事が起工されて以來、足掛け十四年間一千萬圓の工費が[illegible]十會里の大堤防と化しその劃期的大工事の竣工式が思ひ出も深い起工式場たりし裡里グラウンドで二十一日午前十一時三十分から大竹內務局長臨席の下に執り行はれた、その昔蛇のうねりの如く曲りくねつた下流萬頃江流域は年々水禍の被害百萬圓と稱せられてゐたのが、今は直線河川となつて一碧千里ふさ〳〵とした秋のみのりは平和と富裕をもたらし、流域民をして萬歳の歡聲を揚げさせてゐる

以下武部裡里土木出張所長の話を拾つて見よう

萬頃江は擴水面積頗る廣く流域は實に廣大な沃野を擁してゐるが、その河身は平野の勾配緩徐なるため迂餘曲折甚だしく洪水の流下甚しく不良で、堤防なく洪水は容易に氾濫し耕地は勿論人命財產の被害多く全北平野も天惠の資源を蹂躙されてゐた、大正十四年議會の協贊によつて朝鮮における劃期的新事業として初めての治水事業が認められその先頭第一に本江の改修に着手することになつたものである、最初は全羅道附近から木川浦附近まで五百十一萬圓、六ケ年の繼續工事として着手したが、昭和四年更に四百萬圓を追加してその下流部をも改修し又新釜山川を築造することになつて工事期間を七ケ年に延長した、右は治水事業として行つたがこの外上流全州川を旱害救濟事業として六十萬圓をもつて改修し同じく上流高山川に二十萬圓を投じた

國工費一千萬圓に達する巨費を本江に投じたことは、政府が如何に本江を重要視したかが窺知されよう、この堤防總延長は約九十粁高さは大洪水位上に於て一米五十乃至二米の餘裕を有し天端幅は七米の大堤防であるからまづ安全であらう、これに要した土量は百四十八萬立坪で在來流路を約三里短縮した、これがため洪水の流下が迅速となつて舟航も面目を一新し一方又內水排除のため水路の新設を行ひその大いなるものは將川、美芳川でその延長は約九里に達してゐる、水門の數は大小五十六ケ所で人道橋架設改造は大なるもの萬頃橋以下五橋、舊村道橋は數十で新造は木川浦橋、釜山川鐵橋の二橋をも架設した、工事に使役した人夫は總延六百九十六萬人、石數三百九十三萬五千九百圓、石材五萬立坪、セメント二十萬三千袋、鐵筋九百三十噸、軌條三十哩、機關車二十臺、ガソリン四千百五十石、ショベル五萬挺、河川に個人した民有地千二百町歩といふ實に莫大な數字を示してゐる、從來萬頃江の洪水被害額は大正九年より一萬四千三百九十五圓、同十年三十四萬九千五百九十七圓、同十一年百六十一萬八千九百二十圓、同十二年一萬三百七十圓、同十三年六萬二千三百二十八圓、同十四年二百九十六萬六千三百八十六圓の被害を止め年平均百萬圓の巨額に昇つてゐる、從つて工費の一千萬圓は十ケ年にして取り戻し得る譯で竣工の今日まで既に約半額は回收されてゐるだらう

大釜山の建設へ
早くも新規事業の設計を急ぐ

【釜山】明年度の新規事業に關し府當局では目下實施計畫の具體化を急いでゐるが物の路住宅地帶の市區改正、松島及び水晶町、凡一町方面の施設、西面一帶に對する住宅地の開拓に對し積極的の指導と施設の具體化を必要と認め大釜山建設の第一歩を踏み出すことゝなり土木課が中心となつて設計を急いでゐる、しかして工費百萬圓を要する大新町、瀛州町間の隧道工事實現と相俟つて經濟的に重要性を有し明年度における府の新規土木計畫は各方面から注目視されてゐる

張するはずである。發電所、工場、事務所、社宅、合宿所、娛樂場、病院等、何れも近代建築の粹を集めて續々完成に向つてゐるが慶城平野工業化のトップとして邑勢すべき明年の火入れが待望されてゐる

儒林懇談會
忠北各郡で開く

【清州】既報、忠北道明倫會聯合會では儒學振興施設として各郡明倫會を京城へ派遣した會員から報告を兼ねた儒林懇談會を開催、時局認識並に社會教化に關する批判と意見とを徴し併せて儒林の奮起を促し銃後報國に寄與せしめることゝなつた、懇談會には道學務部も手分けして臨席のはずで各郡の開催日割は左の通り決定、懇談事項は內鮮一體の完成、生活の刷新、戰時經濟政策への協力、勤勞及び生業報國運動への協力、貯蓄の獎勵その他郡明倫會提出の議題等である

報恩郡十月廿五日▲沃川郡廿六日▲永同郡廿七日▲槐山郡十一月二日▲丹陽郡四日▲堤川郡九日▲陰城郡十日▲鎭川郡十一日▲忠州郡十二日

金忠北知事木浦へ

【清州】金忠北知事は廿二日から木浦で開催される全鮮農會大會へ今村技師並に[illegible]を帶同して出席の後補道團隨行の下に濟州島を視察する

寄附

【慶城】今回現川警察署長に榮轉した早田警部補は慶城を去るに際し左の通り各團體に寄附した
二十五圓國防婦人會慶城分會▲十圓慶城消防組▲同慶城第一小學校後援會▲同慶城神祠▲同慶城婦人會▲同警友會▲五圓愛國婦人會慶城支所▲(計八十圓)

赤十字開城委員部總會

【開城】府では來る廿七日午後一時から滿月小學校講堂で第一回赤十字社開城委員部總會を開催、[illegible]部長臨席の下に盛大に擧行するが

定置網漁業の統制
咸北に組合組織の機運動く
巾着と微妙な關係

【羅南】咸北の鰮定置網漁業(一名大敷)はいはゆる一網萬兩の稀やかな漁業で巾着網には及ぶべくもないが近年驚異的發展の傾向にあり、昨年の實績によれば水揚九十六萬圓、この價格二百五十萬圓に上つてをり、近年巾着網漁業全盛時代に押されて一時顧みられなかつた定置網漁業も昨今漁獲總額の躍進は勞ひ巾着網受難時代を脱したために比較的繁榮として發展され得ることこの定置網の再檢討となつて現はれ、業者間には熱心な調査研究が進められつゝあるが今度道內五十餘名の定置業者を打つて一丸とし漁業組合法に從つて組合結成の機運に向ひつゝある

由來、定置漁業の進展はその漁法の必然性から巾着網漁業と相對立するなどゝ珍らしからず、業者間では定置漁業權域の建前から一定地域における巾着網の漁撈制限を要望してゐる次第であり、兩業者の利害關係はこれら問題解決に極めて必要なことであるといはれてゐる

尤も定置網業者の大半は又一方に巾着網も兼營するといふ一人二役の者がかなり多いから兩者が果して利害關係から相對立して見自を爭ふやうな場合、如何なる結果となるか極めてデリケートな問題となつてゐる

貯蓄標語入選發表

【羅南】羅南道理財課で募集中であつた貯蓄獎勵の標語及び圖案に就て審査の結果十八日左の通り發表された

▲標語【一等】「國民勇躍今ぞ出陣」田村之進【二等】「國力に捧ぐぞこの一錢」鎌倉、小谷榮夫、「一錢で押切れ時局の難關」青森、木村清彥【三等】大阪牧野節一、東京飯塚宗夫、愛知、近藤啓一、新潟、井口那三郎青森、高瀨タケ【佳作】略
▲圖案【一等】栃木縣、赤石榮次郎【二等】栃木縣明石榮、熊本縣友枝貫太郎【三等】熊本縣、永田稔、大阪府井奈太郎、靜岡縣大原王照子【佳作】略

勅語謄本御下附

【仁川】今回府內松林、松峴の兩小學校に教育勅語謄本が下附されたので、兩校々長は二十日午後一時それ〴〵府廳で府尹から傳達を受け、兩校上級兒童首席の名は府廳玄關まで御出迎へ、謹んで奉戴式を擧行した

日紡清津工場
明夏から操業

【羅南】鐘紡は清津(清津府)に五十萬坪の用地を買收して昨年十月から建設に着手した大日本紡績清津工場は本年末第一期工事を完了する豫定であつたが種々の事情で幾分遅れ、明春竣工、六月頃から全力運轉を開始するはずである。この建設費約二千三百萬圓、工場能力は第一期人絹日產二十五噸で明春操業開始までに約三千人の職工を採用收容する、同工場では當初地下水を使用するはずであつたが調査の結果地下水は鹽分過多のため不適と判明、近く輸城川に流下されて南鮮水力電氣の餘水を使用することになつた、又使用電力八千キロは自家發電とし鐵道に敷設工場をも併設してゐる、使用パルプは主として吉州の北鮮製紙から需めることになつてゐるが將來は年產二十萬噸に及ぶ右工場は未定同第一期工事が完成したら直ちに第二期建設に移り、第二期は四十噸(日產)第三期六十噸に擴張

英靈よ安かれ
水原の慰靈祭

【水原】邑では廿日午前九時半から小學校々庭で神式により戰病死將士慰靈祭を執行、各官公署、學校職員、一般市民多數參列、宮永社掌により修祓、降神、獻饌の儀があり、祭詞奏上、梅原邑長の祭詞、遺族代表及び各代表者の玉串奉奠あり英靈に對し感謝の誠を表し同十時半盛儀裡に式を終へた

人夫の荷拔き

【清津】清津港頭の滯貨は五萬噸の大量に上り、倉庫から溢れた貨物は岸壁際まで積上げられる始末で生活必需品の雜貨類まで野積みの山を築いてゐるので最近これに目をつけた荷拔泥が橫行、被害續出に當局では埠頭監視の必要を痛感しこの程かねて目をつけてゐる模樣があるので清津署ではそれらに對し一齊に檢擧の手を延べ埠頭構內の虫を一掃することになつた

紅葉の內藏山
探勝客殺到

【井邑】朝鮮八景の一南金剛內藏山は昨今滿山紅葉と化し鮮內各地からの探勝客は引きも切らず殺到してゐるが來る廿五、六日頃が一番見頃と豫想されてゐるので地元關係地ではこれら探勝客のため萬全の準備を進めてゐる【寫眞は內藏山の一部】

て眼へであた[illegible]支店人夫[illegible]の李明春こと金南淵は面生れ府內通項洞六番地判官(三)は洋服商手當り次第に[illegible]、同人らは計畫的に犯行をつゞけ、監視の目を盜んでオーバー洋服等手當り次第に盗み出してゐたもので自供したゞけでも三十餘件二百餘圓に上る模樣であるがなほ餘罪追究すると共に[illegible]には被害の金品と考へ[illegible]

忠北の備荒貯穀
今秋の目標は四萬石

【清州】忠北道當局が道內部落に對し隣保共助の美風を涵養すると共に非常災害に備へしめるため一戸當り一石を目標に實施の備荒貯穀は漸次成果を收め五月末現在の貯穀數量は總戸數十四萬一千九十二戸で八萬二千五十九石、一戸當り五升八合になつてゐるが理想數量の十四萬一千九十二石には未だ遠く、差引全戸貯穀を要する數量は五萬八千餘石あるので今秋は更に三萬八千八百五十五石を貯穀せしめることとなつたが、本秋には何貯穀施設が單に非常災害に備へるに止まらず、國家非常時下武器への國力に貢獻するものなることを强調して出來る限り多量の貯穀をなさしめる筈である

なほ本年五月現在における貯穀數量が理想數量の七割に達した部落に對しては今秋の貯穀を以つて理想數量に達せしめ、同じく七割に滿たない部落に對しては理想數量の八割以上に達せしめると共に既に理想數量に達した部落に對しても更に出來る限りの貯穀をなさしめ少數の大地

華川の秋祭

【華川】華川神祠秋季例大祭は去る十七日午前九時から嚴かに執行され引續き體育會主催の大祭奉祝運動會が華川小學校々庭で行はれ終日賑はつた

最少の經費で最大の効果
平南道の豫算編成

【平壤】昭和十五年度の豫算編成は過般本府からその大綱方針の通牒をうけ之に基いて編成することゝなり地方課では各課に豫算編成方針を指示し資料を本月中に提出するやう要求してゐるが新規事業計畫は大小を問はず、時局に關するもの以外は學校教育に關するものさへ許容しない程の嚴格さで、各課においてもこの戰時豫算の意義を充分に認識して最少の經費で最大の効果を擧げるやうセツトーとして豫算會議を開催、要求資料に再三の檢討を加へつゝあるので資料提出は相當遅くなる模樣である

(各官公署對抗)1教員團2郡3面(各面青年團對抗)1[illegible]2[illegible]3[illegible](各面對抗)1[illegible]2[illegible]3上西面

またく 惡家主
大幅の値上

【平壤】物價が暴騰し府民の生活を脅威してゐる上に冬季を目前に控へて燃料の不足が宣言されて二重の脅威に脅やかされてゐる矢先に今度は家賃の大幅値上げが斷行されるといふ惡家主がある、府內上需里には三十以上の借家があり、その家主が申し合せでもしたやうに最近三割乃至五割の大幅値上げを斷行し『要求に應じなければ明けろ』と强要して三十餘の借家世帯は困惑し頗々頭を痛めてゐる、當局の暴利取締令の發動を期待してゐる

國境道路
十一月竣工

【咸興】咸鏡南北道を繋ぐ國境道路もいよ〳〵十一月中下旬には竣工の見込み確實となつた、咸南側は鴨綠江上流の惠山鎭から白頭山の三池淵に至る三里、これに中蒭の三池淵に至る[illegible]十七里

で何れも千古斧鉞を入れぬ密林の[illegible]道路の兩側三十米は密林で[illegible]林を伐採して見通しに便し自動車[illegible]交通自由な新警備道路で警察署から即時出動し得る警備價値は無論、白頭山麓一帶の密林を開拓する產業道路としても大なる意義を持つ

銃後の花束

【慶城】三岳里三八二張東田秀本面三都里六三九孫益範の兩氏は何れも數年前から大阪に渡り商業に從事中、今回歸省のため[illegible]各自二十圓宛を國防獻金した

◇

【慶城】邑內の二十三氏は今回慶城警察署の指令で軍から支給された宿舍料五十圓、十錢を全部そのまゝ國防獻金した

◇

【慶城】慶城郡作組合慶城內金肥面雙峰里耕作者總代吳明倉氏外十九名は去る十六日煙草納付のため慶城に出向いたがその里程約四里を徒歩で通して自動車賃九圓六十五錢を國防獻金した

◇

【槐山】警察署巡査井上一男氏はさきに出征に際し贈られた餞別の好意に報ゆる一端として國防獻金二十圓、槐山在郷軍人分會に金二十圓を寄附した

◇

【錦川】面長[illegible]氏は某女の葬儀費用を節約しこの際二十圓を國防獻金した

摩尼山探勝會
非常な賑ひ
本社支局主催

【江華】本社江華支局では非常時下の國民の體育獎勵のため去る十九日市外摩尼山頂塹星壇の祭天壇に探勝會を催した、絕好の秋日和に惠まれて參加した會員實に八十名に達し午前六時半支局前から四班に分れ本社々旗を先頭にして出發一同大自然の風物を愛でつゝ正午過ぎ目的地に到着、更に淨水寺を經て傳燈寺に到り、午後五時半同寺境內で本社支局慰勞茶菓會を催し盛會裡に散會、無事探勝會を終へた【寫眞は摩尼山上塹星壇にて】

刑務所廉賣會

【清州】清州刑務支所では三日午前九時から作業製品廉賣會を開催する

◇修學旅行【永同】公立農學校第三學年生徒二十三名は引率の下に二十二日から十二日間內地に修學旅行する

酸を見、意氣ますゝさかんに鋭に精出してゐる

花嫁一人婿二人
結婚式場忽ち修羅場

【牙山】牙州郡[illegible]面文谷里三六尹衆順(二三)は三年前から同面洛洞里一七鄭淑順(以下何れも假名)の三男長龍(一八)と婚約して迎へ同居して來たが今春婿の長龍が氣に要らぬといふので破約し長湍郡長湍面嶋下里李老味(二三)と縁談がまとまつて去る十九日式を擧げようとする所へ前記の鄭長龍がやつて來て式場は忽ち修羅場と化したが駐在所員の世話でこれにやうやく式を擧げた

躍るよ小鯛の群

【統營】長承浦統營水產學校では秋の漁期に入つたので二年生一部は巨濟島で水產加工に從事し三年生の一部は實習船慶洋丸で隣接南海島附近沖合に出動してゐるが十八日夜巨濟島沖合で手繰網に小鯛石首魚[illegible]一千[illegible]

社員は現在八百七十八名、この中今年の新規採用社員は三百五十五名、特別社員二十九名で保有功勞社員に金正浩、高漢[illegible]の四氏である

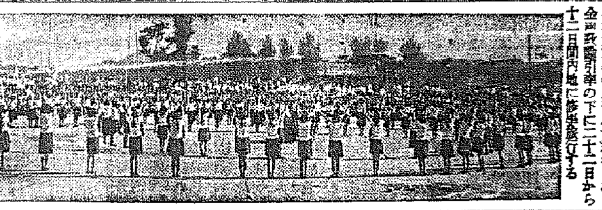

◇江陵中央小學校運動會【江陵】中央小學校では十八日午前九時から江陵運動場で秋の運動會を開催、好天氣にも惠まれ父兄多數參加し非常な盛況であつた【寫眞はその運動會】

平南の自動車統制成る

【平壤】ガソリン節約の國策に沿ひ道內トラック業者が打つて一丸となつて組織した資本金八十五萬圓の平南陸運株式會社の創立總會は既報の通り十五日午前十時から大同門通り創立事務所で開催、株主三十九名のうち三十六名が出席、創立委員長松井民治郞氏議長席につき、定款承認、定款改正、創立費用承認、創立委員報告、取締役及び監査役選任の諸件を附議、一氣に可決し、こゝに目出たく全鮮の自動車統制に魁けて同會社の創立を見たが取締役及び監査役は次の諸氏である

▲取締役 守屋柳治、松井民治郞、山口芳三、韓昌昭、金基周▲監査役 吳在淳、金丸直利▲社長 松井民治郞▲專務 守屋柳治

中島司令官招宴

【羅南】中島羅南司令官は去る十八日午後六時からヤマト會館に府內官公署長、民間團體主腦者並に同部隊幹部ら約五十名を招待懇談した

◇送別宴【永同】警務主任に榮轉した三上警部の送別宴は十八日夕刻から北一樓料亭で開催

映畫會【慶城】金融組合では組合員慰安のため廿日夜慶城南小學校で映畫會を開催した

人の動き

▲吉野信次氏(前商工大臣)鮮滿視察の途次廿日城津へ
▲西大路吉光子爵(皇居[illegible]長)廿日大田へ、即日全南へ
▲金信錫氏(湖南銀行專務)歸省中のところ十九日歸任
▲大野テル子夫人(大野總督夫人)[illegible]分會總會列席のため廿日大邱へ
▲三隅義一氏(元山商議會頭)木浦大會出席のため廿日木浦へ
▲赤松繁夫氏(釜山商議會頭)同上
▲孫永源氏(丸元[illegible]理事)同上
▲中尾譲一氏(同理事)同上
▲田中鐵次郎氏(群山米穀組合長)同上
▲金全北知事 同上、引續き濟州島視察へ
▲宮內[illegible]事(清州支廳)廿二日から一週間大田地方法院へ出張
▲金根榮氏(江原穀物檢查所長)廿日江原[illegible]の各穀物檢查員へ、廿五日歸任
▲押川新任城津警察署長 廿日家族同伴赴任
▲木村吉州警察署長 廿日歸任

シネマと演劇

瓢館【仁川】廿二、廿三兩日間(晝夜三回)▲松竹大船映畫 吉屋信子原作、清水宏監督「家庭日記」上原謙、高杉早苗、佐分利信、桑野通子、三宅邦子共演▲文化映畫「スポーツ萬の館」▲新興京都映畫 喜多呂九平監督「お洒落狂女」中村芳子第一回主演▲京日、讀賣、大毎世界ニュース

愛館【仁川】廿二日から三日間(晝夜二回)▲米國プリンシパル映畫「ターザンの再襲」バスタークラブ主演▲日活多摩川映畫「曉友田伍長」北龍二、井染四郎主演▲米國マスコット社映畫「科學攻防戰」フランキー・ダロウ主演▲パテー、大朝、パ社ニュース

酒でのむ藥 こんまんに ゴノモト
發病七日目頃に局部が痛みます 小便が近くなる 小便に糸くづが出る 小便の色が濁る 小便をとまる時に痛む 年を經た病氣 三週間で治る 五錢の藥で一回分 (以下判讀困難)
發賣元 柴崎製藥所 東京市下谷區 電話下谷 八三五二 七六八

朝鮮特約店
京城府鐘路四丁目 由尚仁壽堂
釜山府辨天町 大黑南海堂
群山府榮町 藤田藥舖
仁川府本町 北島藥店
大邱府元町 町田回春堂
平壤府大和町 藤田藥店
大田府本町 小谷藥房
鎭南浦府大和町 神谷藥店
木浦府大和町 水下藥局
馬山府京町 石見屋藥店
全州府大正町 上田藥店
光州府本町 木下藥局
元山府本町 西田回天堂

淋疾の逆療法

からした容體で困つて居りませんか
色々と藥をのみ、注射をして見たが膿の排出がとまらぬ、膿は出なくなつたが尿道や後部、深部の工合が悪い、睾丸の痛み引つり痛み、鼠蹊腺も腫されてゐて治る樣子が見えぬ、小便を取つて見ると糸くづの様な浮遊物がある、小便の色は濁く困つてゐる。此のやうな症狀は既往時有であります、是が又僅かな風で容易に治らぬ、これを捨て置くと病は全身に擴つて難病を釀したり、睾丸を腫したりして難症に陷る
ヤタウマナのやうに膿み苦しみ惱む慢性には當家のゴノモト逆療法を試して下さい、不治と思ふ方もぜひ試して下さい(以下判讀困難)

實驗者の喜び
(判讀困難)

慢性に最もよい
病者は悲觀せず治療せよ
本療法の發明者柴崎先生は二十年前より終始一貫して花柳病專門藥に就て研究し其間色々な良藥を發見され、最後にゴノモト逆療法を發明された、此藥は無味の黑色粉藥であつて酒で服用する全く類のない變つた藥である、而も三日間に二回の服用方法であつて發熱發汗し、深部の慢性淋菌を殺菌排毒するのである、害等絶對なく熱は局部方面のみであるから苦しくもなく仕事に差支へない、詳細の事は度々雜誌や新聞紙上に發表してゐる、兎に角變つた良藥として斯界の評判を集めてゐる、故に慢性又は再發に苦しむ病者は熟慮斷行速かに本療法を實行せらるゝやう切に御奬めする。

亡國病を撲滅せよ
今が絶好の治療季である
花柳病は一名亡國病とも云ふが如く其害毒は自己だけに止まらず家庭を破壞し、子孫に及ぼし、大にしては國民體位即ち國力を低下せしめるのである、今や國民精神總動員の超非常時に際しかゝる亡國病に惱む事は一大恥辱とせねばならぬ、不幸にして罹病せる人は何を措いても先づ此の病氣を治し而して後眞劍に國民精神總動員の主旨に向つて努力せねばならぬ、惱める病者よ!今は治療すべき絶好の機會であり亦治療上最もよき季節である、敢へて同病者の奮起を促す。

一番優秀ナ! 一番有名ナ! グロリアバンドハーモニカ
無敵ノハーモニカ 荒鷲号
カタログ呈
ギター界ノ代表 シレネギター バイオリン
總發賣元 中井樂器店 大阪 日本橋四丁目 電話浪速五〇二三番

製材機械 木工機械 丸鋸・帶鋸 角鑿・鉋刃 砥石・調帶 工具一式
商報呈
大阪市西區新町通五丁目 山本商店 電話川口 二四九九 四五九二 六七三

高級土木建築鑛山機械製造
ウインチ ミキサー クラッシャー
カタログ進呈 創業明治廿七年
製造發賣元 嶋屋商會 大阪市西區立賣堀北通四丁目 電話新町695・5353番 工場大阪市港區市岡町

日本一 不二わた
陸軍省指定工場 海軍省指定工場

皮膚 泌尿 性病科 醫學博士 渡邊晋 電本894
淋疾・梅毒 男女生殖器 塩井皮膚科 黃金町二丁目 朝鮮ビル前
産婦人科 衣笠 醫學博士 衣笠 電本5912
性病科 宇野醫院
京日案內
料金表(料金は總て前金)
和服
タイピスト
特別案內
エレベーターガール急募
新築高級住宅
三井物產株式會社 庶務係
電話
賣家
毛糸
尋犬
タイ
貸間
新聞

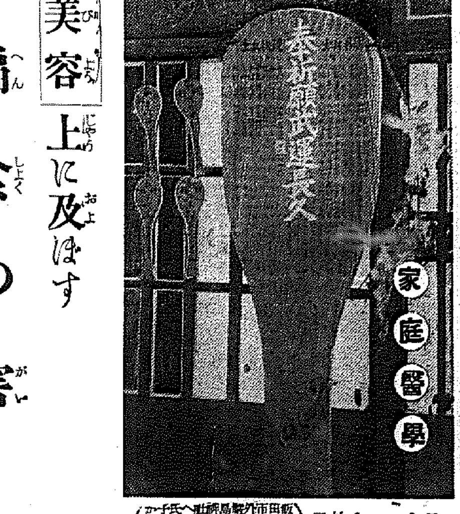

日本一の大杓子（飯田市外飯島神社へ氏子から奉納したもの・長さ七尺八寸幅四尺二寸目方十五貫）

美容上に及ぼす偏食の害
皮膚を弱め吹出物を増し　鳥肌、荒れ性を招く

人間の保健に必要な栄養素は、含水炭素、蛋白質、脂肪、鑛物質、ビタミンなどに大別しますが、實際は細別すると、含水炭素だけでも澤山の種類があるといふ有様で、それによつて栄養の價値が違つてをります。それで食物はなるべく數多の種類を攝つて、栄養素の攝取が偏らぬやうにしなければなりません。

偏食の害は子供では發育を妨げ、成人では抵抗力を減退させて病氣に罹り易くしますが、婦人では

容色に及ぼす害が輕視出來ません。この場合蛋白質が足りないとか、脂肪が足りないとかいふのと少し意味が違ひ、酸性食に偏した場合であります。

酸性食といふのは、その食物を攝つて、體内に酸を増加させるもので、肉類とか、砂糖分の多い菓子などは之に屬します。この酸性食を多く攝ると、血液が酸性になり、その結果皮膚の抵抗を弱めて、吹出物やおできの原因をつくります。昔から脂つこいものを食べると吹出物ができるといふのも、脂肪は酸性ですから、これを多く攝れば體内のアルカリ度が少くなつて、脂肪分が過剰に分泌され、この分泌物に黴菌や埃がついてそこが化膿したり吹出物になつたりするのです。

次に荒れ性とか鳥肌といはれるのはビタミン缺乏によることが多く殊にAとB複合體は忘れてならぬものです。小兒の濕疹などがビタミンBの服用で治癒することが屢々あります。

それでは酸性食でない食物は何かといひますと、野菜や

果物、骨ごと食べる小魚類などで、これらはアルカリ食といひます。酸性食にも必要な栄養素は含まれてゐますから、これを食べない譯には參りません。たゞアルカリ食の方を充分攝り、酸性食が多過ぎないやうにするならば、體内で酸とアルカリの調節がとれて、血液の酸性化が防がれるのであります。

ところが各種の食物を萬遍なく攝るには胃腸が弱くて消化吸收が惡ければ、栄養として利用されることも少いのですが。この目的にかなひ、而も簡易な方法としてお奨めできるのは複合ヘーフェ製劑「錠劑わかもと」の服用であります。

この藥は、身體のためになる種々の要素、栄養素を包含してゐますが、その最も特徴とする

細胞原形質賦活作用は、胃腸の機能を強め、消化吸收を活潑にすると共に、食慾を進め、便通を整へます。

それで、一般にも知られてゐる便秘による美容上の害も除かれますが、なほ栄養素の中には、果物や野菜、胚芽米に多いビタミンBや無機物、アミノ酸、ホルモン性物質等が含まれてゐますので、偏食による缺陷を補ひ、新鮮な血液を造りますから、皮膚が潤澤になつてニキビ、吹出物、おできなども出來難くなるのであります。

働く婦人に起り易い病氣
★過勞や運動不足による害を除くには——

職場に働く婦人は益々増加して參りますが、婦人は男子に比べて一般に體力が劣り、また生理上にも勤勞に不適當な點がありますので、それだけ衛生上男子とは特別の注意が必要であります。結核とか婦人病とかの職業病の最たるものであります。

婦人は普通十四五歳になれば、女性特有の生理的變化が起り、二十五六歳頃までの間には、大部分の人が母親となります。その間における

身體の變化は著しく

抵抗力が衰へ勝ちですので、激しい勞働に對しては疲勞も人一倍重く、ひいては病氣にかゝる懸念も多い譯であります。

職業婦人に多い職業病には、月經不順とか子宮後屈、或は發育不全等の婦人病があります。之等の病氣は、主に下半身の冷える職業とか、立ち續けの仕事等の方に起り勝ちですが、いづれにしても

過勞が一番原因

ですから、休息と栄養を適宜に攝つて、過勞の害を少く受けるやうにすることが肝要であります。

次に、會社、事務所などに働く職業婦人に共通して多いのは、結核、貧血、胃腸病、便秘、神經衰弱（ヒステリー）等であります。

中でも結核は、都會の職業婦人の約半數は結核反應が陽性であるといはれてゐる位で、死亡率も他の病氣に比較して最も高率であります。未だ全國的な統計は出て居りませんが、最近十七八歳前後の工場で働く女工さんに、結核が増加したことは注意すべきものがあります。

胃腸病、神經病、貧血等もこれと同様に警戒されますが、之等の病氣がどうして働く婦人に多いかといひますと、結局過勞やその反對の運動不足のために全身機能が不活潑になり、組織の抵抗力が衰へてくるためであります。それで、呼吸器の弱い人は結核、胃腸の弱い人は便秘、

神經質の人は

神經衰弱やヒステリー、といつた風に、それぞれの疾病を誘起してくる譯であります。

ですから之等の病氣を豫防し、疲勞を除くには、常に豊富な栄養を攝つて全身の抵抗力を強化し、新しい精力を補ふ事が大切でありますが、それには「錠劑わかもと」の服用が最も推奨されます。

この藥には、胃腸を強める成分や、多種多樣の栄養素及び直接疲勞を輕減するビタミンBなどが豊富に含まれてゐますので、これを服用すれば、全身諸機能が強化されて、栄養が充實し、新精力が補給されて、前にのべた様な種々の病氣にも罹り難くなるのであります。事變は本格的の長期建設に入り生産力の擴充はますます必要となつて參りますが、この秋にあたり働く婦人の保健劑としてぜひ日常の服用をお奨めしたいものであります。

「錠劑わかもと」は廿五日分一圓六十錢、八十三日分五圓といふ一日數錢にも足らぬ廉價で、東京市芝區田町わかもと本舗發賣と育兒の會（振替東京一八〇〇番）から頒布され、全國藥店にもありますが、右へ郵券だけ送れば實費は會で負擔し一冊發送されます。

大腸カタルに腹膜炎を併發
（埼玉縣秩父郡小鹿野町）三浦澄江

私は子供の頃はこれと云ふ病氣らしい事もなく至極丈夫でしたが、昨年の十一月頃から胃腸が惡くなり、時々腹痛がする上に、兩足關節炎に惱まされて夜なども痛みのために安眠出來ませんでした。あまり身體に變調が甚だしいので大阪から郷里に歸り養生する傍ら醫者に診て貰ひましたら、胃腸と腹膜が惡いと診斷されました。

或日、近所の小母さんの甥に當る方が秩父町の藥局に勤めてゐて、それならこの藥を服んでけと云つて「錠劑わかもと」を一本下さいましたので、早速服用してみましたが、次第に熱が下り腹痛もなくなつて、三度の食事も進み美味しく待遠しい位になりました。

これに力を得て醫者から戴いた藥の合間に毎日缺かさず「錠劑わかもと」を服用し續けました處、服み始めてから××日目の今日では、顔色も大變良くなり朝夕の散歩位は出來る様になり、私は勿論のこと家の者の喜び様といつたらありません。近所の人達も私の恢復ぶりに驚いて居ります。

ギヤウザイ將六　骨折り損
田河水泡

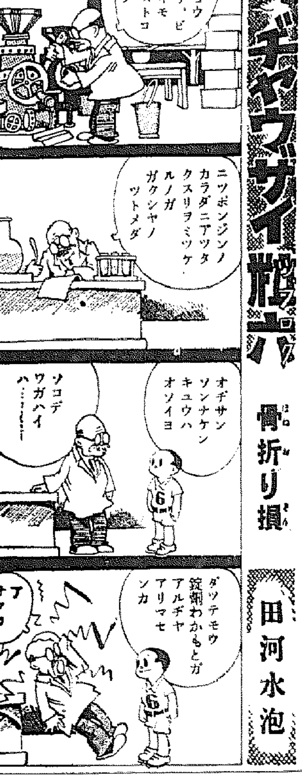

風鳥口紅　ホホ紅

★健康色を一番美しく現はす代表的ホヽ紅　六色・各三八セン

★十二時間以上、美唇を保つ代表的口紅！　五色・各三八セン

健康美を尊重する

これが銃後の標準化粧です！

血色勝れぬ顔よ——
ユーウツな表情よ——
疲れた肌よ——
タンゴをおつけ下さい！

どんなお顔色の方にでもタンゴは若さにハリ切る魅力いッぱいの健康美をつくる代表的近代化粧料です！

OSSK 牧野バラ子孃

タンゴドーラン

クリームと化粧水と白粉の三重美作用が一品で一度に働く・美と魅力のスピード化粧料

TANGODOHRAN
お顔の色に應じ一層美しくなる七色
一般の御婦人には…肌色
色白いお方には…白色
色蒼いお方には…淡紅色
色黒いお方には…早曉色
色蒼白いお方には…爽健色
色の赤いお方には…新鮮色
尖端的な美容には…明朗色
定價各色一個六〇錢

各デパート藥店化粧品店にあり

風鳥メール本舗・株式會社
宇野達之助商會・東京・大阪

昭和の常識　汽車の便所は、停車中に使用してはならぬ

寝冷え

この頃、寝冷えから、腹痛、下痢に苦しんでゐる方が多い

抵抗力が弱つてゐると一寸した冷氣を感じても直ぐ腹こわしの原因となります

まづ、仁丹の榮養を常に豊富に身につけることが何より肝要ですが、就寝前の仁丹は取り分け緊要です

食べ過ぎ

食べものに味が乘つてきて、何を食べても美味しいと……ツイ食べ過ぎてしまふ

胃を一番痛めるのは食べ過ぎからで胃の酷使が障害の最大原因です

まづ、そんな時、すぐ仁丹を十數粒のんで置けば大丈夫、仁丹は胃活動を絶對促進しますから完全に消化して曖氣、惡心、モタレ等の心配は全然ありません

風邪ひき

そろ〳〵風邪の季節です、今からの用心が何よりです

「何の風邪ぐらゐ」と氣を許してゐて、遂に不慮を招いた例は夥しいのに鑑みてもこれからの仁丹の常用は益々必要です

仁丹は風邪を豫防するあらゆる榮養を含有して適確の効果を發するものです

深まる秋と共に

仁丹は　健康の爲に　榮養の爲に　絶對手離せません

今　大好評の容器を進呈中です

防共容器
防共精神を強化する爲に特に世界地圖を浮出させた總クローム製の美くしくて丈夫な容器

銀粒仁丹
五十錢に添附進呈

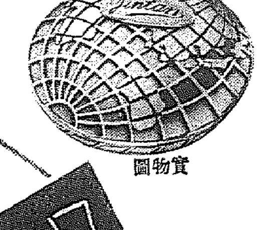
實物圖

體育容器
銃後の強化はまづ體育〳〵その精神を益々喚起する爲にはこのゴルフ型體育容器が最適です

銀粒仁丹
五十錢に添附進呈

實物圖

すぐ、最寄りの藥店でお求め下さい

朝夕急冷、凌ぎ難き、
戰地へのお手紙には
病氣をさせない爲めに
元氣を起さす爲めに
毒消しと榮養の
仁丹を
必らず同封して下さい

本舗　森下仁丹株式會社

深夜の巷に轟く快報
"特急入城"に沸く歡聲
耳から耳へ・口から口へ・廣東入城

萬歳！皇軍廣東入城だ！廿五萬の大軍を擁しながらヂリヂリと廣九線から廣東へと後退して行つた支那軍は神速果敢皇軍の追擊の前には一たまりもなく潰走——銘記せよ、十月廿一日午後三時半——抗日のメッカ廣東の街々に軍靴を響かしながら皇軍戰車隊入城——大本營午後十時十分の發表が本社の特報を通じラヂオを通して電擊の如く京城全市に傳はるや秋祭の後をうけてまだ浮き氣味だつた京城ッ子の心に爆發だ、府内の各映畫館は早くも報じた本社のニュースで滿場の觀衆は期せずして熱狂の如き萬歳を沸騰させた、さあ！白熱は溢れた、おでん屋で、カフエーで、眠りかゝつた街の家々でも果しない歡呼の叫びは夜の沈靜を破つて何時までも止まらうとしない天馬空を征く我が海軍に心膽を抜かれて呆然たる世界を見向きもせぬ我が皇軍の快進擊振りは聖光萬々歳の明治節を待たずして皇軍大勝萬歳の聲は日本全土の隅々から支那に届けとばかりに沸き上る事だらう

"結構だ結構だ"
中村軍司令官破顏一笑

無敵皇軍の武威も堂々杉山氏を讃え我戰車部隊は廿一日午後三時三十分蔣介石の致命線廣東に一番入城した、その夜『大本營陸軍部發表』の『我戰車部隊は二十一日午後三時三十分廣東に入城す』の報に總督官邸に中村軍司令官を訪問した、總督官邸では

「總督閣下は今夜西尾教育總監の晩餐會がございましたが、晩餐の席上は廣東陷落近いとの話題で賑つてゐたやうですが、皇軍入城の報に甚く滿足の御様子でした」

と秘書もさすがにうれしさう、一方軍司令官々邸では「閣下は既におやすみです」と面會は拒絶されたが、ここはさすがに軍司令官々邸、廣東入城の報はまさに先手を打たれた、受付子曰く『閣下は十時三十分の公電を耳にし結構だくとお喜びになり、この戰果あつてこそ安眠も出來るものと一時間程前に床につかれました』

"躍動朝鮮を摑む"
小林秀雄氏等も入城

評論家小林秀雄、劇作家岡田禎子兩氏は釜山上陸後、途中で林房雄氏と別れて慶州佛國寺を見物し二十一日午後三時十分『のぞみ』で入城、先着の林房雄氏と半島ホテルで落合つた、半島初訪問の印象を兩氏は交々語る

ふたり共朝鮮は初めての旅で、すべてのものに新しい感覺で接することが出來て嬉しい、慶州佛國寺はさすがに朝鮮として壓卷の史蹟名勝だ、見るからに新羅朝一千年の榮華絢爛たる王朝文化を偲ぶものがあり、興趣深い限りで一通り見て來ましたが機會があれば再び見たいと思つてゐます、汽車の窓から眺いた朝鮮山野の印象も皆聞いてゐた朝鮮知識と大分異つてゐた、禿山など探したつてなかつたこと、田畑に働いてゐる農夫の一擧一動にも明るい朝鮮の生活が觀取されて何か力強いものを胸に感じました、京城市街の雜沓も全く東京と同じやうで懐しい朝鮮に、こんな文化都市のあることを同じ國民でありながら今迄知らなかつたとは大陸日本國民として恥しかつた、私達三人は滿洲視察前、日程の許す限り半島各地に足を運んで躍動朝鮮の眞の姿をつかみたいと思つてゐる

愛婦の有功章授與式

事變以來銃後の護りに非常時女性として榮の彌姿も甲斐々々しい愛婦會員達の活動は凡ゆる方面から目ざましいものがあるが、愛婦京城府分會では、これら銃後の功勞者の中から特に獻身的な功績のある約三百名の會員、顧問等に愛婦最高の榮譽である有功章を贈ることゝなり、廿四日午後一時から明治町愛婦幼稚園で輝く有功章授與式が擧行される

H・J四國へ

【大阪電話】滯阪四日いよく大阪にさよならの二十一日ヒットラー・ユーゲントたちは朝來の雨空に連日の歡迎攻めから開放されてのびのびとホテルで休養、それぞれ土產物の整理や故國へのたよりに時を過し午餐の後バスで沿道市民の歡呼に帽子をうちふり廻へつゝ大阪驛に乘りこんだ、一行は名殘を惜しむ青少年團一般市民の群の流れ、歡呼の嵐に送られ午後零時四十七分發列車で岡山[illegible]に向つた

長與總長の裁斷注目さる
解決、來週に持越す

【東京電話】東大の回答文再提出を促した文部當局は二十一日も午前十時半より首腦部會議を開き總首腦議を重ねたお解決の遷延を許さぬ情勢にあるので當局としてはあくまで東大の善處を要望して今明日中に諒平解決の肚を決めた模様である、しかし東大側は當局より返送された回答文を以て最後とする信念を固持してゐるだけに俄に當局の要望に副し得ない情勢にあるので解決は來週に持越されるのではないかと見られ、文部當局と東大との正面衝突の危機に迫つて長與總長が如何なる裁斷を下すかは愈よ注目されるに至つた

敦賀丸は浦鹽で取調べ中

【清津支局電話】既報＝安否を氣づかはれてゐる新潟鐵物船敦賀丸（三五〇噸）の消息について二十一日午後一時浦鹽から歸港した敦賀連絡船サイベリヤ丸のもたらした情報によれば同船は九月十三日朝井紋小漁を出てから十七日浦鹽に入港の豫定の處、針路を取違へたものらしく十九日夕、浦鹽に入港した處なソ聯官憲に拿捕され浦鹽警備司令部において高松船長以下十三名の乘組員はスパイ嫌疑で嚴重な取調べを受けてをり今後における我方よりの釋放交渉には相當の困難が伴ふものと憂慮されてゐる

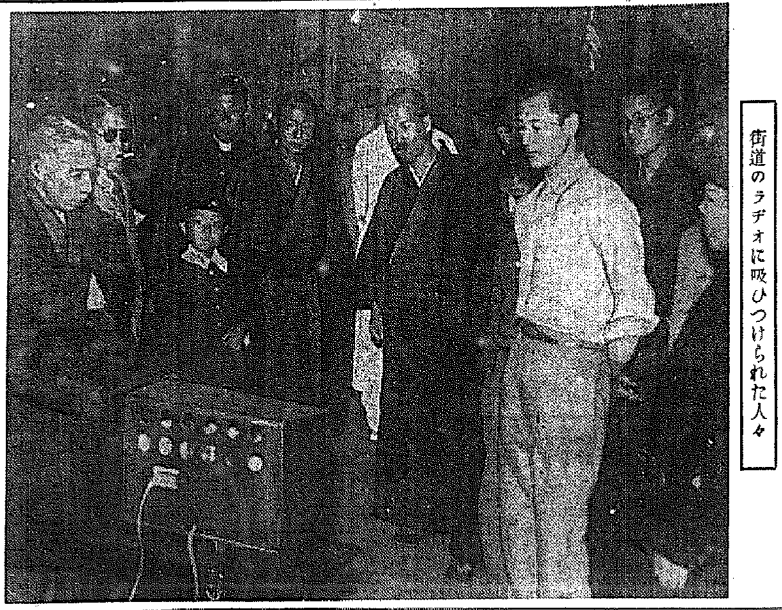

街道のラヂオに吸ひつけられた人々

救世軍朝鮮開戰記念會

救世軍朝鮮開戰第三十周年記念會は廿二日午後七時半から京城貞洞町救世軍士官學校講堂で開かれる、當日は本府學務局長、柳京畿道知事、朝鮮基督教聯合會委員長丹羽淸次郎氏外臨席し先づ國歌合唱、皇居遙拜に始まり救世軍朝鮮司令官ウイルソン少將の開會の辭に次いで司令官の挨拶、鹽原學務局長、柳京畿道知事、朝鮮基督教聯合會委員長丹羽淸次郎氏の祝辭あつて天皇陛下萬歳三唱を以て閉會する、なほ廿三日は午前十時半から聯合聖別會、同午後二時半からは青少年大會を開催、廿四日は午前九時から士官一同朝鮮神宮に參拜するが時局の發展に對して働いて來た救世軍の動靜は一段から注目されてゐる

私達はかく設計する
けふ初の委員會を前に
生活改善の紅き氣焰を訊く

明朗で力強い家庭の建設を目ざして事變下に樹立される銃後和衆の新生活様式を生む第一回非常時局下の生活改善委員會初會同は廿二日廿四日兩日本府第一會議室で開催されるが第三部婦人部の指導委員として選ばれた半島生活改善の運動史を飾る十五婦人の中から意見をたゝいて見る、家族制度の改正を第一に叫ぶ人、明朗化と潤ひを求める人など感想の中に早くも半島新生活様式の力強い設計の抱負が脈々と流れ出てゐるやうだ

豫定生活主義で

生活改善委員の一人花村芳子夫人を京城竹添町三ノ九六の自宅に訪ふて意見を聞く

京城には二十數年間も住みますが、餘り外出しないものですから朝鮮の家庭生活を知りません、それに朝鮮人の家庭とは學生さん以外に交渉を持たないものですから折角委員に選ばれましたもの、お役に立ちますかどうか——私達は十年程前から『京城友の會』を作り約百名の會員が毎月會合しまして羽仁もと子先生の主義主張を私達の生活に取り入れようと努力してゐます、豫定生活、豫定家事の精神は生活改善の第一歩ではありますまいか、無駄のない生活の中にも滑楽な潤ひを取入れることが時局柄、特に大切だと思ひます、委員會で提出された問題に就いて出來るだけ皆様と共に協力したいと願つてをります

白色服への考察

尹德榮夫人は語る

長期抗戰下に處して、特異な立場に位する半島にこの度生活改善様式を決める委員會が設立されたのはもつとも時宜を得たものと思ひます、殊知の通り改善すべきことは數へ切れない程あります、何よりも先づ衣服の改善です、韓服に外出と朝鮮行、また白色の衣物、これ等はどうかと思ひます、白色服に對する非難は今更のことでないですが今度の機會にこそは是非とも排除させて貰ひたいものです、次は朝鮮家庭の燃料問題です、風土、氣候の關係もありませうが節約しようと思つたらいくらでもひきしめられます

住みよい家庭に

京畿高女教諭孫貞圭さんの談

社會の明朗化は家庭生活から出發せねばならぬことは申すまでもありませんが朝鮮家庭生活には朝鮮特有の家族制度その他の原因によつて家外は明るいが不愉快な家庭が多いのではないかと見受けます、非常時局であればこそ住みよい家庭、暮しよい社會に改善せねばならぬ任務は我等婦人が擔はねばならぬと思ひます、朝鮮人家庭を暗くさす要因を徹底的に究明して、その改善の方法を講ずるつもりです

實行が第一

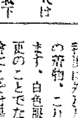

朝鮮婦人問題研究會幹事兪珏卿さんは語る

衣食住の問題は我等研究會で決定發表した標準がありますので大體これを基準にして建議するつもりですが問題は實行ですよ、標語とか立派なスローガンだけを掲げても實行が伴はねば何もなりません

男は針・女は糸

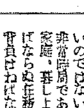

京城府尹夫人佐伯經賀子さんは語る

主に朝鮮の方の生活に就いての問題の様でございますので御話を伺つて見たいと存じますが別意見の持合せも御座いませんが、非常時の折柄、時間勵行は何より第一のことゝ存じます、時間さへ勵行されゝば大抵のことがカチく行くのではないかと思つてをります、男は針女は糸の様なもので女は主人に引つられて行くものですから主人がしつかりすれば主婦もやり良く、生活改善は男女一緒にやらねばならぬと思ひます、日本の婦人はどつちかと云へば遊んでゐる時間が多く、もつと經濟的にまめくしく動かねばならない、もつと時間を有意義に使はねばなりませんからね、その點都會婦人は地方よりルーズなんです、こんど南鮮を歩いて感じましたが地方の婦人の生活の方が、より統制のとれた規則正しいものでありました、都會の家庭婦人には生活態度の建直しを要望する前にもつと時局の正しい認識を叩き込む必要があると思ひます

自主的改善を

永島精一夫人、永島信子さんは語る

生活改善は明治維新以來の日本の宿題で五箇條の御誓文にあります『舊來の陋習を破り天地の公道に基づくべし』と云はれたのは生活改善の第一聲であります、今は當時以來の歐米崇拜の生活から一歩を進めて東洋の自主的生活改善の時が來たもので、生活の改善は先づ歴史を無視しないこと歴史研究の分野を擴め自國文化の體系を持ち、空間的には凡ゆる生活様式を獨自の境地に自由に取入れることが必要だと思ひます、昔の日本に椅子が入つて來た、疊は日本の寢台であり寢具であります、だのに最初日本人は椅子を寢具に乘せる矛盾を敢へてしましたが椅子から疊具を下ろす愚を演しましたが、漸く新築時に入つて日本建築と西洋建築の調和が見られる様になりました、たとへば溫突に疊を敷き火鉢を使ひますとまだ一圓や二圓の燃料の節約が出來ます、疊は日本燃料界に寄分貢獻してゐるもので、朝鮮の生活は燃料問題からも疊を考慮すべきではないかと存じます、泥の上と疊の上とどちらが温いかは一寸考へればわかることで、うんと寒くなれば狹い部屋のところの一枚を敷けば樂に集けるのではありませんか、たゞ生活史を無視しては行けれ難い生活改善に於て朝鮮の生活を王朝時代から現代に至つた朝鮮で一先づ徳川末期の日本の程度に改善すべきか現代日本の生活が、更に歐米を濾過した新しいこれからの生活に改善しようとするのか、目標を一寸ははつきりしませんが、出來れば生活史の研究會を興して、もつとく研究をしたいと思つてゐます

掠奪破壞の戰慄
五台今や死の街
共產軍の本據を衝く

【山西五台にて下條北京支局長發】北支に於ける共產黨（第八路軍）策動の本據五台に入つて見ると、吾々の期待は全く裏切られてしまつた、五台の街は具にそこに破壞しつくされてゐて、彼等が宣傳した様な建設事業の片鱗も、軍需工場、銀行、公館等の目ぼしい建築もなかつた、五台は河部村を中四、五里も東北に入つたところ、恒山々脈に海拔三千米の高山五台山は北支屈指の靈地佛聖文殊上人の出生の地で、わが弘法大師もこの山に修業したといふ支那人は誰も知らぬものはなく信者は一度の參詣を一生の願ひとしてゐるほどに靈驗あらたかな地とされてゐるが、第八路軍はこの靈地に

最後 の運命を託さうとしたものか、この五台山を中心に四、五萬の共產軍が策動してゐるのだからうるさい話だ、彼等が今日まで頑張つてゐた五台は人口一千四五百人位の小さな町であるが、彼等が太原落城以來この山間の小都に據つて山西全部、河北西部、察哈爾西部に策動を擅にしてゐたものだ、しかし皇軍が進擊の矛を進め定城前面の敵陣地が奪取されたと聽くや、市街の目ぼしいものはみんな破壞し去り住民の私有物は一物も殘さず掠奪してしまつたその上住民は一人も殘さず何れへか追ひ込んでしまつて市には人の子一匹も見えない死の街だ——主なき野良犬が人ごき家の露路をうろついてゐる、住民の追放は彼等の常套手段で、日本軍の進擊を脅迫の材料にして良民の財物掠奪や暴力を續けて來た、八路軍は殆ど各地に敗走してゐるが、二ヶ月前から約五千人をこの地に、同軍の鍛練を行つて來た、そして地方から無知な青年を狩り集めて來て

人民 武裝隊を組織し各地へ送つてゐたが、その幹部は住民からは鬼畜の如く嫌はれてゐた、毛澤東の部下と稱するものは脫走直前まで頑張つて居り、日本軍の行動についてあらゆる惡宣傳を放つてゐたらしく市街のどことなく日本軍蔑視の宣傳文で一杯だ、我軍の手に押へられた文書の中にも相當無稽なものが山の如くあり呆れさせられる、彼等は日本軍に一物も與へぬといふが主義で既に一ヶ月も前から同地方の村民を強制的に狩り集め、さい數五千人を以て城壁の破壞や高塔建築の破壞を行つてゐた、この様に彼等は口々に建設を唱へてゐるが破壞、掠奪、暴行を常として居り建設的のものは一つもない、軍官學校、野戰病院等はどこにあつたのか跡方もない、師軍本部に取り組まれた舊衙署から見て、犧牲救國同盟會支部、救國青年先鋒隊、犧牲抗日婦女救國會、五台救國文化會等の表札が一流の劉醇の張りで見かれて、善良民の眼を轉らせて了つた事がわかる、ただ政に奇蹟的に殘されてゐる唯一の建物があつて、伊中に伊太利天主教會があつて、伊太利人宣教師ピ・ヴァンチョ・ロンゴー氏がゐた、こゝには支那人の避難民が百九十人收容されてゐた。これがこの地の外人の唯一の權益だ、ロンゴー氏は本年五月、日本軍の交附した旅行許可證に依つて着任して來たのだが、八路軍はつむじを曲げて『生命の保證はしない』と通告して來たので、今日まで一歩も外出できなかつたといつてゐる

半島人の覺悟を強調
廿四日『遵法運動講演會』を開催

拓務、文部の兩省と本府の後援で半島に遵法教育運動を強調する目的で來鮮した憲學博士諸岡存氏、共首婦人聯合會主事小野完次氏、日本婦人矯風會々頭林歌子女史の三講師を迎へて、婦人矯風會京城支部、京城メソヂスト婦人會、京城共首婦人聯合會では京城府、本社等の後援で二十四日（月）午後一時半から三時まで府民館中講堂に於いて、同日午後七時から十時まで遞信事務會館に於て『遵法運動講演會』を開催するが、演題講師は次の通りである（入場無料）

▲廿四日午後一時半（府民館）家庭教育の基礎……小野完次氏

▲廿四日午後七時（遞信事務會館）保健國策の根本問題……諸岡存氏、母心の活動……林歌子女史、長期國力涵養と生活の刷新……小野完次氏

なほ林女史は廿五日午前十時二十分から二十分間JODKのマイクを通じて放送、また二十四日午前、及び二十五日午前中に亘つて京城女子中學、京畿中學、淑明中學、警察官講習所、師文中學、朝鮮婦人會等で順次講演會を開催する【寫眞上から諸岡、小野、林の三氏】

斯界の權威を網羅
防共座談會を開催
內容は近く本紙に連載

漢口、廣東の陷落が目睫に迫り赤化防止第三段階の本格的な段階に入り赤魔の防備と擊滅が重要性を加へたこの際、本社は時局を鑑み半島二千三百萬大衆に防共の認識を一層深めるため廿一日午後五時から朝鮮ホテルにおいて防共座談會を開催した

集まる人々は斯界の權威者であり話題は多方面に及んで防共問題から赤色ロシアの我國な內情暴露からスパイの實例等まであげて約三時間に及び午後八時半散會した

これが內容は近日中の紙面に連載することになつた、座談會出席者は左の通り

朝鮮軍司令部報道部長勝尾少將▲同部員井川少佐▲岡田道課官▲高井陽託▲深澤部陸軍報道部員▲同本少將▲朝鮮防共協會下村保安課長、吉川圖書課長▲同京城道聯合支部高橋總務部長▲松澤本府外務部長▲本社御田口社長、新妻少佐▲朝鮮憲兵隊司令部加藤局長、松田論說委員

關釜連絡船 釜山發は昨夜も缺航

既報＝玄界灘大荒れのため廿日の夜航を缺航した關釜連絡船は廿一日夜に至つても荒天のため、下關發のみ出航し釜山發も缺航、これで連絡船は二航海缺航したこととなつた

小山喜八氏

【仁川電話】仁川府濱岸町府議選連盟副會長組合長、仁川交兄會副理事、小山喜八氏は豫て病氣のため府內松坂町の自宅で療養中のところ廿日午後八時逝去、享年六十六

西大門署射擊大會

京城西大門署では二十二日午前九時から京畿道警察射擊場で擧行

けふの天氣
晴時々曇

赤色 蘇聯を發く展覽會

十月廿五日より十一月三日まで

會場 京城三中井五階及び六階

今や世界には思想戰の渦が卷いてゐる。即ち赤色共產主義を奉ずる人民戰線國と、これを以て人類の福祉を破壞するものであるとなす國との對立であり、國防に經濟に文化に、あらゆる部門にわたつて熾烈なる火花が散らされてゐる。日、獨、伊三國間に結ばれたる防共協定は、世界に於ける反共產思想の一大楷梯をなしてゐるが、果してそれに傲如としてゐられるか否か。支那事變は何に因由してゐるか、更に、張鼓峰事件は何を暗示したか。われ等は赤色主義の總本山ともいふべき蘇聯の內情に就て先づこれを凝視しなければならぬ。斯くして我が國體の有難さを再び自ら反省顯現しなければならぬ。

本社は朝鮮軍報道部及び朝鮮防共協會の後援を得て、未だ曾て公開せられざる實物、寫眞その他多數の資料を陳列して、蘇聯の醜狀を暴露すると共に赤色共產主義思想の如何に恐るべき戰慄すべきものであるかを一般人士に訴へんがため茲に『赤色蘇聯をあばく展覽會』を開き以て非常時下の國民にこの緊迫せる事態を認識せしめることにした。乞ふ、閲覽に於ける絶大の關心と來觀を！

（入場無料）

主催 京城日報社

後援 朝鮮軍報道部、朝鮮防共協會

イワセン鉛筆

日本一クレヨン
地球鉛筆
正直クレヨン

ブラジル珈琲
ブラジル一杯いつも朗か！
ブラジル珈琲のいれ方は本部推奨の裝置を用ひれば實に簡單です。
郵券七錢で折返し此の說明を御送附申上げます。
東京・銀座四丁目・聖書館・ブラジル珈琲
味覺の秋
訪れて
いよく豐かな
珈琲のかをり！
召し上れ
元氣の源泉
健康の
飲み物
ブラジル珈琲を！

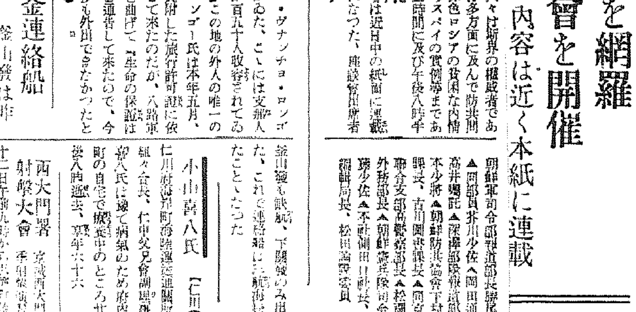

ソンムスツア・エ・エ・部本傳宣資販

巴風呂
風呂の御用は巴商會へ
各種燃料 据風呂 在庫豐富
大浴場釜 ボイラー据付 設計施工一式
水洗便所・汚水淨化 水道・衛生・工事諸員
特約店 京城・黄金町
大阪・淡路町北久寶寺町
株式會社巴商會
東京・神田須田町
（カタログ呈）

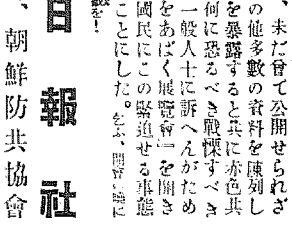

株式名義書換停止公告
來ル拾壹月壹日ヨリ定時株主總會終了ノ日迄株式名義書換ヲ停止ス
昭和十三年拾月二十日
全羅鑛業株式會社

優良種兎大特價分讓年金二千圓
純血種 銀狐兎（元祖）シルバーフオツクスチヤイアント
飼料は稀少で都會も農村も飼育出來收益確實戰時必要の毛皮獸
入ショール千圓の銀狐に優る肉質鷄と同じく文多產特に五拾番
丈一四倍引き分譲料二十ヶ月
返信切手封入申込の方型錄を送呈
平安南道龍岡郡
養兎研究部 花上五岳園

山葉ピアノ オルガン
山葉オルガン 四十四圓ヨリ
山葉ピアノ 五百圓ヨリ
京城本町 山口樂器店

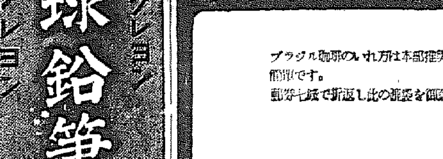

サンエッチ H.H.H. 靴クリーム
靴を丈夫にする

京城婦人病院
院長 醫學博士 ドクトル 工藤武城 松本泰治
京城府北米倉町九四番地 電本四二八三九三

クロダ齒科
京城本町一丁目ビル二階

商業登記公告
株式會社朝鮮殖產銀行變更登記…（以下判讀困難）
京城地方法院 水原支廳

商業登記公告
株式會社朝鮮殖產銀行（變更）…（以下判讀困難）
平壤地方法院 安州支廳

麗人荘 〔94〕

竹田敏彦 作　伊勢良夫 畫

【禁無斷上演映畫化】

梅雨近し（一）

二三日すると、水野はもう打撲の痕も、意外に早く痛みが去つて、その日からテラピアの溫布も除れ、急に手足も伸び〳〵した。

もう明後日あたりは退院で、それからは、溫泉で養生だと思ふと、水野は、何かわく〳〵するやうな愉しさにさへ誘はれるのだつた。

熱海にしようか、箱根にしようか、それとも、ずつと入つて修善寺あたりも靜かでいゝかも知れない——

水野は、病室の窓から覗く五月の青空を仰いでは、子供のやうに心を弾ませてゐた。

だが、一つ困つた問題に、千鶴子との約束だつた。いや、何も約束した譯ではなかつたが、溫泉へ行く時には、女中を連れて、お伴をするといつて、千鶴子が一人で決めてゐるのだつた。

しかし、一方では、柳秋子からも、その後二度も電話がかゝつてきて

「いつから溫泉へいらつしやるの？……お姉樣に知らせてね。樂しみにして待つてゐますのよ。」

かう言つて念を押されてゐるのだつた。

勿論、水野にしてみれば、柳秋子が來てもらへば、こんないゝことはなかつたが、しかし、千鶴子も、入院以來、毎日のやうに病院へ來ては、雜誌や新聞を讀んできかせてくれたり、林檎の花を眺めてくれたり、まるで愛人以上の親切をさゝげて、慰め通してくれたのであつた。

水野は、これを考へると、この溫泉行は、難問題だつた。ことにこの際、千鶴子と同行することには、多大の危險が伴ふことも豫想した。それは、近頃の大原と父鼎吉との關係だつた。

「或は、こんなに毎日のやうに、大事な娘を見舞によこすのも、何か父親同志の間に、諒解があるのかも知れないぞ……」

水野は、次第とそんな氣持がして、心中では警戒してゐるのであるが、事態は、いつともなく、そちらの方へ傾いて行く、病床に臥たきりの體調では、何うにも逃がれる術がなかつた。

「しかし、千鶴子との交友は六野球見物に關係ある病中だけで打切らなければ……」

水野はある日、遂に生け替へずに、萎らせてしまつた柳秋子の花束のことなど考へて、

「さうだ、やつぱり溫泉行だけは斷つてしまはう。でないと、萬一の場合に、逃げるに逃げられなくなつてしまふなら……」

水野は、今日千鶴子が來たら、あつさり斷つてしまふ覺悟で、いゝ斷りの言葉を考へてゐると、コトコトとノックの音がした。

「來たかな……」

顔を上げると、

「こら……」

父の鼎吉が入つてきた。

「お父さんですか……」

「俺だと惡いか」

「で、そんなことありませんよ」

「はつはは」

鼎吉は、朗かに笑つたが

「ところで、溫泉は何處へ行くつもりだ？」

「さうですね……」

水野は、父が何故こんなことを改めて聞かうとするのかと思ふと何か警戒されてきたが、ふと考へついて

「目下豫定中ですがね、實は、お父さんにお願ひがあるんです」

かう言つて、父の顔を見上げた。

本社特選 半島大棋戰

（10）

四段 赤岩嘉平
三子 二段 里見寛二
【京城圍碁決勝戰】

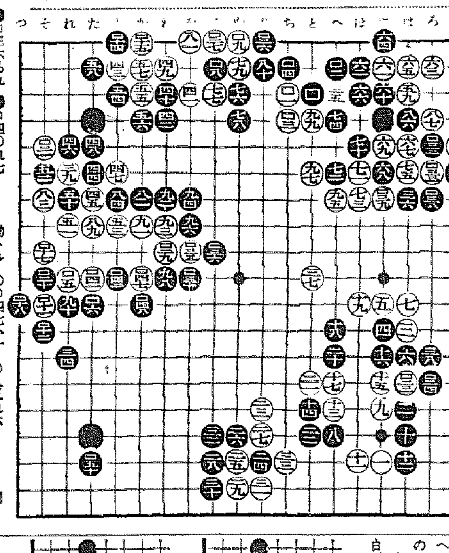

○百十一そ十二　●百十二そ十三　○百十三れ六 劫トル　●百十四よ一　○百十五か一　●百十六れ七 劫トル　○百十七そ九　●百十八つ十二　○百十九れ六 劫トル　●百二〇そ十　○百二一そ十五　●百二二れ七 劫トル　○百二三け十四　●百二四ろ十四　○百二五れ六 劫トル　●百二六り一　○百二七る一　●百二八れ七 劫トル　○百二九わ九　●百三〇を十　○百三一れ六 劫トル　●百三二ろ五　○百三三ろ六　●百三四れ七 劫トル　○百三五を九

●百三六る九　○百三七れ六 劫トル　●百三八ろ七　○百三九に七　●百四〇れ七 劫トル　○百四一た十　●百四二よ十　○百四三れ六　●百四四い六 劫トル　○百四五い五　●百四六れ七 劫トル

○百四七か十　●百四八か十一　○百四九れ六 劫トル　●百五〇た十二　○八五れ六 劫トル　●八八れ七 同　●百一〇れ七 同　○七れ六

取りに行くは危險

◇白百十一以下左邊に於て大石の生死を賭しての一大劫爭が展開される事になつた。

茲で黒が是非とも含んで置かねばならぬのは、この白を取ることに執心すると却つて破綻を生じる恐れがある事である。

その意味から黒は取りに行かぬやうに外郭からシメツケて活路を與へ、而して左下隅確保を心掛けるのが、この際の上策である。

左邊の白活きる
黒のシマリに異存あり

講評 七段 瀬越憲作

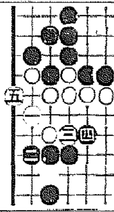

參考圖（1）

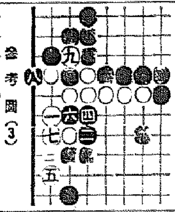

參考圖（2）

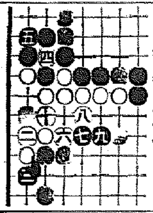

參考圖（3）

◇結果の鼻態は別問題として、白百十一で百十七にコスめば、容易に活路を得られたであらう。

その時黒百十一にサガれば、白は參考圖（1）を期して活きる。同圖中黒二で三にマガると、これは參考圖(2)の如く劫になるが、黒地を侵略しての劫爭であるから、黒が面白くない。從つて白百十七に打てば、恐らく黒は參考圖（1）の如くアツサリ活路を與へるであらう

◇黒百十二が及ては、百十七にオキ白百二十とツガしてから、然る後黒百十二とオサへる方が、眼形を殘す意味に於て優つてゐるやう、すると參考圖（3）の運びとなり、白四でやはり劫ではあるが、假に黒五と劫を問んだとしても

以下白十と活かしたのと、諸の白百二十一とキリ黒『その四』白『つノ六』となるものと假定した結果と何れが得であるかと云へば圖の方が有利である。

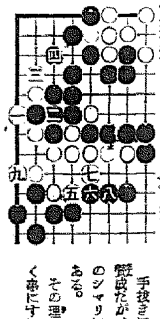

（4）參考圖

不屈の精神

◇黒百二十で百二十一にツゲば白百四十一黒百四十二白百二十とタイで活きる事になる

黒百二十には、斯くして白百二十一のキリを許し劫爭を獲け容易に活かさぬ不屈の精神が宿つてゐる

◇黒百二十二は誤であるが『つノ六』にサガリ白『その四』と交換し、さうして劫爭に固るのでなくては、意味を爲さない。

何故なれば、黒單に百二十二と取つて行くのでは劫にして劫に非ず、參考圖（4）の如く左上隅を荒された上に難なく活きられる手が在るからである。

以下白百四十九まで劫立と劫トリに手順が運んだゝけで、前に指摘する所はない。

黒の手拔きは賢明

◇茲で黒は劫爭を斷念し、左下隅を百五十とシマつたのは、賢明であつた。

前述の如く劫を頑張つた處で、左邊の白には死ぬ石ではないのであるから、手を拔くべきが寧ろ至當である。

手拔きには大いに贊成だが、黒百五十のシマリには異存がある。

その理由は明日説く事にする。

ラヂオ

廿二日（土）

第一放送

朝の部

午前六・二五 ニュース
六・三〇（東）基礎英語講座
七・〇〇（東）時報
今日の天氣見込
七・〇一（京）朝の修養
七・二〇（城）ラヂオ體操
九・二〇（城）氣象通報
一〇・〇〇（城）衞生メモ
日用品値段
一〇・二〇（城）家庭講座 戰時經濟と生活費 赤松 要

晝の部

正午（東）時報
（東）野球試合實況＝明治神宮外苑野球場より中繼＝「東京六大學野球聯盟リーグ戰」
◎備考＝野球休止の場合は左記▲印中繼
▲（東）七曜コンサート（第四十三回）管絃樂 東京放送管絃樂團 指揮 久岡幸一郎
一、歌劇「運命の力」序曲 ヴエルデイ作曲
二、歌劇「皇帝に捧げし生命」挿入曲 グリンカ作曲
三、軍隊行進曲 第一番 シユーベルト作曲
午後〇・三〇 ニュース・鮮魚卸値段
▲一・一五（城）家庭の時間（朝鮮語・釜山・群山）營養不足と眼病 魚 湧
二・四〇（東）ラヂオ體操（野球實況中斷）
三・〇〇（東）婦人の時間（野球休止の場合中繼）女子スポーツの進むべき道 恒吉 睦子
四・〇〇 ニュース（氣象通報・釜山・清津）職業紹介

夜の部

六・〇〇（東）お國自慢 愛媛縣喜多郡大洲町喜多小學校兒童 指揮 入野 露子
（一）どうぞ〳〵とてら（手毬唄）
（二）ひいふのみつ（手毬唄）
（三）もゝさん〳〵（まりつき唄）
（四）おやとりことり
（五）羽根つき唄
（六）いの字
（七）せつせつせ（手うら遊び）
（八）子守唄
（九）中の中のとほりやんせ
（十）おさらひ（お手玉歌）
（十一）繩飛び唄
（十二）じやんけん遊び
（十三）げんげ花げんげ花
（十四）一つひよこ（手毬唄）
六・二〇（東）コドモの新聞
六・二五（朝）郷土一夕話「大分縣の卷」臼杵の石佛 久多羅木 儀一郎
六・五五（東）カレントトピツクス
七・〇〇 ニュース・天氣見込
七・二〇（釜）特別講演 城防空訓練施行に際して 鎭海要港部參謀長 海軍大佐 松永 貞市
七・四〇（東）講演 軍事郵便に就て 遞信省郵務課長 長岡 信揚
八・〇〇（城）物語「決死の斥候兵」 片桐 政壽
八・三〇（大）浪花節連夜二題（第二夜）大高源吾 吉田奈良丸
九・一〇（東）長唄月例曲選「不[illegible]河」
唄 吉住 小四郎
同 吉住 小兵衛
三味線 稀音家和三郎
同 稀音家和三助
笛 望月 長之助
小鼓 望月 左吉
大鼓 望月 吉三郎
九・四〇（東）時報・ニュース・氣象通報・ニュース解說・翌日の番組・地方へのニュース・銃後美談

第二放送

正午 レコード音樂
午後一・一五 家庭の時間 魚 湧
六・〇〇 幼年童話 金 尙 德
六・三〇（平）趣味講演 金 潤 玉
七・三〇 講演
八・〇〇（東）吹奏樂 海軍々樂隊

あすのきゝもの

午前九・三〇（東）管絃樂（解說付） 日本放送交響樂團 指揮 荻原 英一
一一・一〇（城）講演 正念の把持 園 巖道
一一・三〇（大）海外市況につゞき（東）野球試合實況＝明治神宮外苑野球場より中繼＝東京大學野球聯盟リーグ戰
正午（東）時報につゞき（名）室內樂 余音ストリングクワルテツト
午後一・〇〇（東）能 寶生六平太外
二・〇〇（東）ラヂオ歌曲「收穫の秋」
二・五〇（大）映畫劇
六・〇〇（大）連續童話劇「日本人オイン」二 BKコドモ會
七・三〇（七局）前線將士に送る夕
八・三〇 秋の慶州を訪ねて＝慶州郡廳前路より中繼＝
九・〇〇 西道歌謠 李 蘭 玉
一〇・一〇 中等國語講座（一四） 李 完 應

物語 決死の斥候兵

【後八時】 片桐政壽

「日下部飛行部隊は鞭撻一撥を以て直に敵×××地區に於ける野砲陣地を發見し之に適切なる空襲を加へよ」といふ本部からの無電がきた。

山下大尉は直に出發した、そして敵陣地を發見し爆擊したが、不幸敵の高射砲の射落す處となつた。

決で間もなく更に本部より「我が敵司令部を發見し遂に全隊出動し完全空爆をなすべし」の命が下つた。木村大尉、大串軍曹、武田上等兵の三人が先づ偵察のための出發を命ぜられた。機で用意の支那士官服を着た三人は闇夜の道を背に無電裝置を背負ひ二キロ漸く敵の第一線に迫り着いた。支那語の巧な木村大尉は大膽にもまづ敵の哨兵を欺き第一線を突破した、斯くて漸く目指す敵總司令部に到着したが木村大尉は不幸敵兵の發見する處となり名譽の戰死を遂げた。併し大尉の死に依つて敵の總司令部を發見した大串軍曹は傍にあつたオートバイに打ち乘ると總司令部の無電臺に昇り用意の無線電信を以て敵總司令部の所在地を通知した、而ずして味方の爆擊機は曉の空を衝いて爆音勇ましく自分の居る總部指して飛んで來た、聽て爆彈の雨が降つて敵總司令部目茶々々にやつつけられた、併し不幸大串軍曹も敵彈を何發か身に受けて名譽の戰死をした

郷土一夕話（後六・二五） 臼杵の石佛

久多羅木儀一郎

大分縣臼杵町を中心に、附近山腹の自然に巨岩を彫んで、多數の石佛の群がある。この石佛群は明治時代までは、徒らに風雨にさらされて、ほとんど世に認められず、大正二年八月、大小川理學博士の觀察があり、また岩崎氏が寫眞に撮りてこれを美術學校大村西崖氏に通知したため京都學界の注目する處となり現在郷土の誇りとまでに有名になつた。石佛これぞれには、幾多の傳說があつて、地方人士の信仰の深さを物語つてゐる。石佛は分布の狀態によつて大體次の樣に分かれる

臼杵石佛は門前石佛と深田石佛に大別する。門前の方は臼杵町字前田に在り、深田の方は臼杵町深田に在る。

深田（中尾留付）十三佛群、疊木地藏群（臼杵町深田）像満月寺址附近群（字深田如見）と別れる

これら石佛群の建造については、深田博士の調査によれば、大體七百六十年前平清盛の時代とされてゐます

また、かくの如く大群の石佛が製作せられるについては、必ずや有力な信心家がなければなりません。臼杵氏はその大檀那と推定されます。然るに、彫刻者は支那、朝鮮の人でなく、近畿地方に於て修業したる者の手によると察せられる量鎌倉初期の佛樣、いまは大友氏時代破壞されしものを除き、大方は元の姿で昔の俤を傳へてゐるのは、うれしい

大高源吾

浪花節連夜二題（下）【后八・三〇】 吉田奈良丸

へ富士と筑波の山脈を滑き流れの隅田川、上は秩父の荒川で、下に流れて品川の、沖で鷗と言ひつれど、こゝへ飛び來りや鳥の名も都に代りて都鳥、往き交ふ船の舌さへも白く見えたる艶やかさ、九十六間掛けわたす、兩國橋の中程に、突き眺はすた、ずんだ大高源吾の姿、羽織を身にまとひ、宗匠頭巾の頭巾を覆ひ、燥を高足駄五十九間の大異乘、我村と思へば人、これが笹竹に鳴く、兩國橋にさしかゝる、これが茅場町の寶井其角、思ひは常に「花も實もからたる心の」に畏し、もるゝ其角の言葉も凍れる別れ路の雪」の道のたしなみから一餞句に「年の瀬や水の流れと人の身は」の贈句に「明日待たるゝ寶船」とまた「それと明せぬ大望を俳句に托して應へるが俤い樣でも武士の心だ」と乘りたいのであらうと察し濟てるた網入羽織を贈る、心ばかりの友が餞けに「昔竹の合はぬ今年の寒さかな」と別れを告げる。

少年倶樂部で母も安心

日本女子大學校教授 氏家壽子先生曰く

五年程前、子供のために少年倶樂部を讀ませてゐます。そしてから、私くしの安心な子供の世界を知り、子供と話題を共にするため、私も熱心な愛讀者になりました。『街の太陽』の國の少年が出ると讀み合ふ心得と。

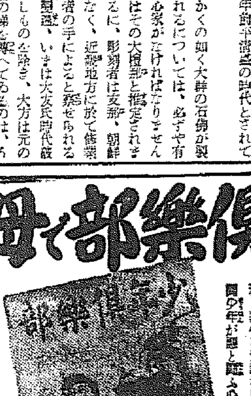

◆その友達の純眞な心には私も子供と一緒に胸を打たれます。◆

勇敢のダイヤ記事に導かれ、和歌に樂しませられ、正確な口繪に教へられ、母と子が共に、『よい子、よい母にならうね』と語り合つてをります。

少年倶樂部が、どんなに少年を愛して作られてゐるか、深い親心を各頁に見出し感謝してゐます。

母も子もお蔭で育てられてをります。

十一月號 定價五十錢（全國書店にあり）

全 嶋谷汽船出帆

◆朝鮮總督府命令航路 朝鮮、北海道、大連
大連直行（三等七圓）
仁川出帆代理店日鮮海運株式會社 電話五〇番

朝海丸 十月廿四日
裏日本、北海道、樺太行
×印樺太行（各港急行）
娯樂設備完備ス
切符發賣所 ジヤパンツーリストビユーロー

鎭南浦出帆代理店朝鮮海運出張所 電話五三八番
天海丸 十月廿五日 仁川出帆代理店日鮮海運株式會社 電話五〇番
天海丸 十月廿七日 群山出帆 代理店 群山海運會社 電話一四番
天海丸 十月廿八日 木浦出帆 代理店日鮮海運出張所 電話八四番
天海丸 十月廿九日 釜山出帆 代理店 福山兄弟商會
天海丸 十月卅日 浦項出帆 代理店 浦項運輸會社 電話四〇〇八番
天海丸 十月卅一日
內地寄港地、境、宮津、新潟、舞鶴、新舞鶴、敦賀、伏木、船川 函館、小樽、大湊、常岡

◆北海道—北鮮線 命令航路（春日丸）
十月廿八日 雄基出帆 代理店 國際運輸支店 電話二七番
十月廿八日 羅津出帆 代理店 國際運輸支店
十月廿八日 清津出帆 代理店 國際運輸支店 電話一八番
十月廿九日 城津出帆 代理店 北鮮商船組 電話一三番
十月三十日 西湖津出帆代理店 富田商會 電話一八番
十月卅一日 元山出帆 代理店 朝鮮運輸支店 電話一〇番
十一月二日
內地寄港地 酒田、船川、青森、函館、小樽

◇各船共最新式優秀貨客船ニシテ娯樂設備完備ス 切符發賣店ハ前記代理店及各地ジヤパンツーリストビユーロー案內所等ニ本社及代理店ヘ御申込アリ次第各港航路案內書御送リ致シマス。船出帆時日ニ就テハ都度最寄ノ代理店ニ御照會願下度候

神戸市神戸區明石町 嶋谷汽船株式會社

隱忍一擲！ 頭痛粉碎にノーシン

タバコのみの 歯磨スモカ

コツ〳〵やつても
やらいでも
スモカなら も
の三四日で ヤ
ツバになるんか
ら 止むを得ん

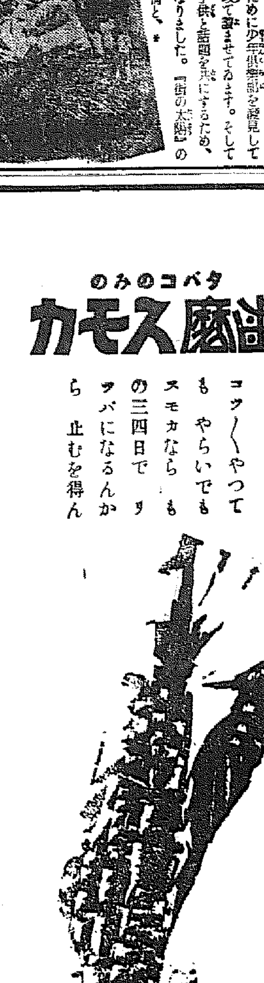

香草化粧品 藥店ニアリ 定價十五錢

京城日報
昭和十三年十月二十二日（明治三十九年九月十日第三種郵便物認可）
號外
京城府太平通一丁目 發行所 合資會社 京城日報社 電話本局（2）一一八一番 振替口座 京城三〇〇番 編輯兼發行人 池田[illegible] 印刷人 神永

寄贈 13.11.1 [illegible]圖書館

皇軍早くも廣東入城

重要機關は灰燼に歸す

【香港廿一日同盟】廣東來電によれば廣東市内のセメント工場及び重要工場並に公共機關は支那軍のため全部灰燼に歸せしめられたと傳へられる

抗日の牙城に日章旗

【東京特電】大本營陸軍部廿一日午後十時十分發表

わが軍戰車隊は本廿一日午後三時三十分廣東市に入城せり

將領は逸早く逃亡

直ちに市街の掃蕩に着手

【東京電話】大本營陸軍部發表（廿一日[illegible]にて新井同盟特派員發至急報）廣東に入城した我が[illegible]からの電報によれば陸軍〇〇部隊の先鋒は戰車隊を先頭にして遂に二十一日午後三時卅分廣東市街に突入、日章旗を押立てると共に早くも市街の掃蕩に着手した、常に部隊の第一線に並行して前驅、前進路開拓に努めて來た海の荒鷲群は、廣東を翼下に收め縱横無盡に快翔しつゝあるが、その防空設備を誇る流石の敵高角砲陣地も今は全く戰意を失ひ荒鷲の活躍に委せ制空權は完全にわが海軍機の手中にあり、また急追する皇軍の前に余漢謀、吳鐵城を初めとし廣東諸將領は廣東陷落を前に早くも逃亡し海軍機の偵察によれば市の東方郊外には、これら逃亡諸將領の乘車と覺しき自動車凡そ六十台が蜿蜒列をなして疾走しつゝあり、海軍機はこれに對し徹底的爆撃を加へた、なほ右翼の北方に迂回した我が陸軍〇部隊は敗走する敵の退路を絶ち〇これを殲滅するため目下進撃中なり

飽くまで蔣政權打倒

廣東攻略を機に新局面に對處

政府根本方針を宣明

【東京支社特電】政府は今事變勃發以來今日に至るまで政府として執り來つた對支事變對策の内容及び漢口、廣東の攻略を轉機とする新局面に對處すべき根本方針を一般國民に公表することゝし二十一日の閣議で協議を遂げた結果『事變勃發以來政府の行ひ來つたる諸對策を順次羅列して帝國政府の根本態度は飽くまでも蔣政權打倒、東亞百年の平和確立に在る旨を明かにする』ことに意見の一致を見たので直ちに内閣情報部をして右の方針に基き文案を作成せしめることになつた、しかしてその方法、時期は多分漢口攻略後、帝國政府の對事變態度を中外に闡明すべき聲明と前後して發表されることになるものと見られてゐる

隨所に激戰展開

黃河北岸地區の戰況

【石家莊廿一日同盟】漢口、廣東攻略戰に呼應し山西全省の完全肅清を期する我軍は引續き山西各部黃河北岸地區隨所に激戰を交へて居るが、最近に於ける同方面の戰況左の通り

一、さきに垣曲方面王樹關附近における戰闘に於て我が正面の敵は四十二、五十四、六十四、六十五、六十七等各師團兵力一萬五千を算したが我が猛烈な攻撃と巧妙なる分進合撃に一部は敢然抵抗を試みたが他の大部隊は潰走して逃走、二十日現在敵遺棄死體一千八百五十、負傷約八百、捕虜七百五十その他大部分は我軍において使用、その主要の敵は殆ど黃河南岸に逃避した

一、岩切、森本部隊は十七日行動を起し垣曲西北部山地の敵を掃蕩中、又これに呼應して黃河方面より進撃する宮谷部隊は敵の退路老鴉石に殺到、完全にこれを遮斷且つ同地の敵に大打撃を與へた、同地は山西方面の敵重要補給路である

一、隴海線鄭州、潼關間の鐵道は晝間の運行を避け軍需車輛はトンネル内にかくし運行は深夜に限つて行つてゐる

一、風陵渡よりは依然對岸蒲關に對し攻撃を續行、主として鐵路軍事施設に猛爆、敵もこれに應戰し來るも只事務的應戰に過ぎない

敵西北方に逃走

香港特電【二十一日發】廣東租界在住の信用するに足る某外人からの報道によれば、廿一日午後二時、廣東城内の敵は電氣會社、セメント工場その他を破壊し同市西北方に向けて逃走しつゝあり

今後補給路を佛印に求む

【東京電話】大本營陸軍部發表＝確實なる筋に達した情報によれば蔣介石は廣東への補給路遮斷に伴ひ今後の補給路を佛領印度支那に求めんとし、ペリ及びハノイにおいて密議中、又昆明一[illegible]ルマ道の修築を急ぎ印度よりの補給を期待しあるものの如し

この號外は本紙に再錄いたしません